

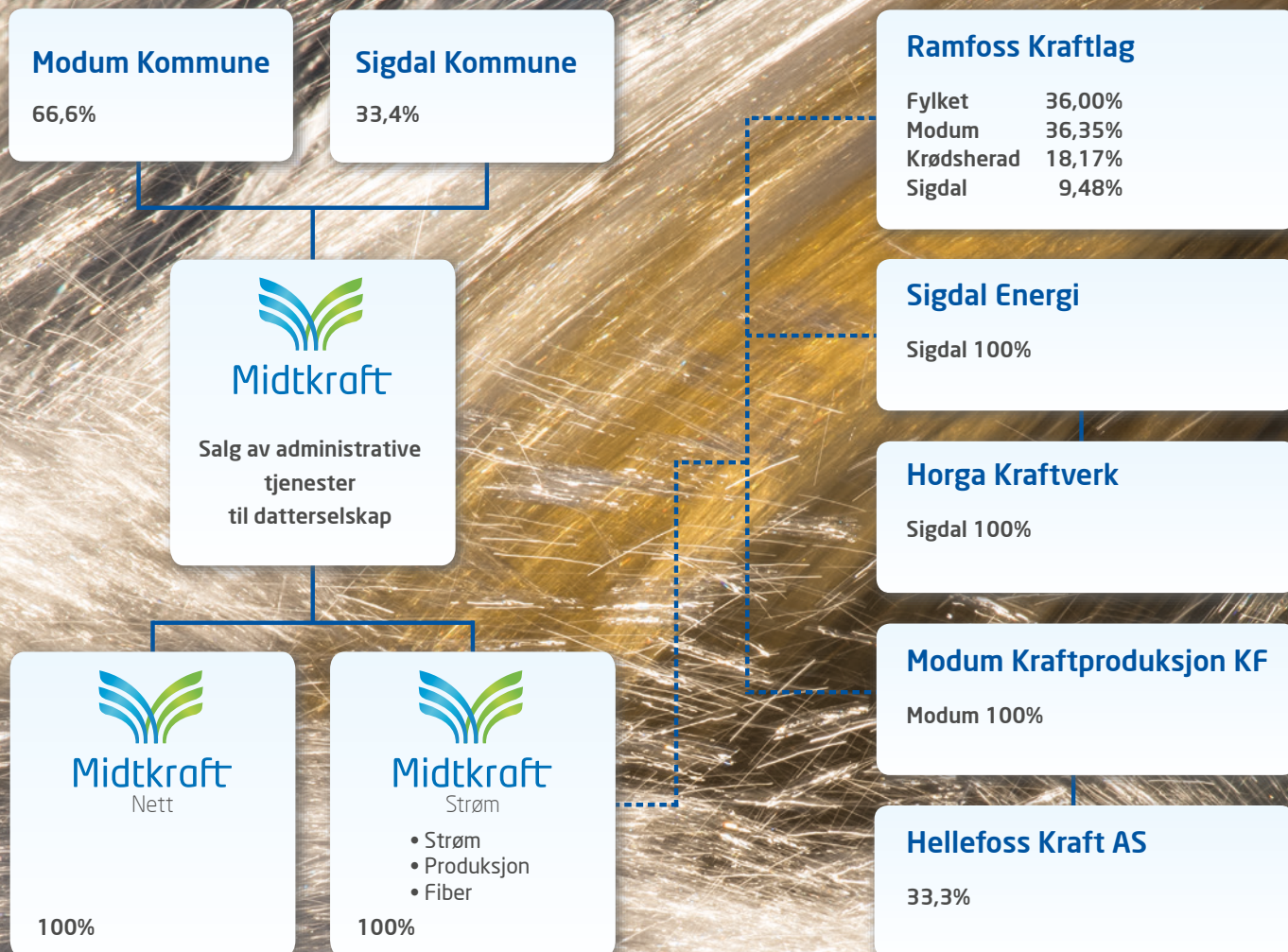

Midtkraft

Årsrapport 2016

Selskapsstruktur



Innhold

Selskapsstruktur.....	s. 2
Virksomheten 2016.....	s. 4



Midtkraft

Årsberetning for 2016.....	s. 6
Resultatregnskap.....	s. 9
Eiendeler.....	s. 10
Egenkapital og gjeld.....	s. 11
Noter til konsernregnskapet.....	s. 12
Kontantstrømoppstilling.....	s. 24
Revisors beretning.....	s. 25



Midtkraft

Nett

Litt om Midtkraft Nett.....	s. 29
Årsberetning for 2016.....	s. 32
Resultatregnskap.....	s. 34
Eiendeler.....	s. 35
Egenkapital og gjeld.....	s. 36
Noter til regnskapet.....	s. 37
Kontantstrømoppstilling.....	s. 46
Revisors beretning.....	s. 47



Midtkraft

Strøm

Litt om Midtkraft Strøm.....	s. 52
Litt om kraftproduksjon.....	s. 53
Årsberetning for 2016.....	s. 55
Resultatregnskap.....	s. 57
Eiendeler.....	s. 58
Egenkapital og gjeld.....	s. 59
Noter til regnskapet.....	s. 60
Kontantstrømoppstilling.....	s. 67
Revisors beretning.....	s. 69

Virksomheten i 2016



I slutten av 2016 ble det gjennomført en omorganisering for å tilpasse virksomheten til nye offentlige regler om selskapsmessig og funksjonelt skille mellom nettvirksomheten og øvrig virksomhet. Etter omorganiseringen består virksomheten av morselskapet Midtkraft AS med datterselskapene Midtkraft Nett AS og Midtkraft Strøm AS.

Virksomheten i konsernet Midtkraft har i 2016 bestått av nettvirksomheten, kraftomsetningen, salg av varme-pumper, bredbånd og tjenester til vannkraftproduksjon gjennom avtaler med eierne av Ramfoss Kraftlag, Modum Kraftproduksjon KF og Horga Kraftverk.

Eierforholdene ligger fast. Eierne er aktive og langsiktige i sin satsning. Det forventes at selskapet drives med effektivitet som gir normal avkastning i bransjen.

Midtkraft har et eget regionalnett, som strekker seg fra Vikersund til Nedre Eggedal med tilhørende transformatorstasjoner på 60 kV-nivå i tillegg til distribusjonsnettet.

Vi har i 2016 videreført det gode arbeidet med reinvesteringer i strømmettet på linje med tidligere år. Dette arbeidet vil vi også fortsette med de neste årene for også i fremtiden å kunne sikre høy forsyningssikkerhet til våre kunder. I tillegg har det gode arbeidet med skogrydding langs linjetraseene gjennom mange år resultert i færre feil på linjenettet.

I Modum er det høy aktivitet med ny bolig- og næringsutbygging som krever utvidelse av nettet i disse områdene. I Sigdal er det god aktivitet med nybygging av hytter i tillegg til fortetting og utvidelser i eksisterende områder.

Arbeidet med å holde driftskostnadene i nettvirksomheten på et fornuftig nivå har også i 2016 hatt stort fokus. Vi ser at dette arbeidet bærer frukter når vi blir målt mot tilsvarende nettvirksomheter av NVE. Dette vil bidra til at vi står bedre rustet til å møte økte effektivitetskrav fra NVE og sikre tilfredsstillende avkastning på nettkapitalen.

Kraftomsetningsvirksomheten kan se tilbake på et godt år i 2016. Det har vært fokus på å tiltrekke seg nye kunder og ikke minst sørge for å beholde eksis-

terende. Det arbeides godt og målrettet for å lykkes i dette arbeidet i en bransje som er preget av stor konkurranse og lave marginer.

Det ble bygd ut fibernett til husstander på Nerstad høsten 2016. Fiberutbygging vil ha stort fokus også i tiden framover med utbygging både på Noresund og på Krøderen i 2017. Fiber og bredbåndsutbyggingen gjøres i samarbeid med Krødsherad Everk og RingNett.

Produksjonsavdelingen har i 2016 vært preget av høy aktivitet med bygging av ny transformatorstasjon for Ramfoss Kraftlag.

Energiforsyningen er en viktig aktør i det grønne skiftet for at Norge skal nå sine klimamål. Vår region har stor produksjon av fornybar energi gjennom vannkraften. Midtkraft ønsker å være en viktig bidragsyter for å legge til rette for ny fornybar energi lokalt. Igangsetting av nye vannkraftprosjekter blir vurdert, men en forventning om fortsatt lave kraftpriser, kan gi redusert vilje og evne til å realisere potensiale i den lokale utviklingen av ny fornybar energi.

I alle konsernets aktiviteter skal det være kontinuerlig fokus på helse-, miljø- og sikkerhetsarbeid. Mulig påvirkning av det ytre miljøet skal vurderes og tas hensyn til i alle konsernets aktiviteter. Midtkraft er en sertifisert Miljøfyrtårn bedrift.

Midtkraft (konsernet) har i 2016 et meget godt økonomisk resultat med 20,5 millioner kroner etter skatt, mot 16,0 millioner kroner i 2015. Resultatet i 2016 viser at selskapet er i god utvikling. For 2017 er inntektsrammen for nettvirksomheten vesentlig redusert for Midtkraft og bransjen som helhet, og det forventes derfor et svakere resultat i 2017, men likevel tilfredsstillende sett i lys av rammevilkårene.

Selskapet har en organisasjon med god kompetanse og engasjerte ansatte som hver dag har som mål å levere det våre kunder forventer av oss. Ved årsskiftet har vi to energimontør- og en energioperatørlærling. Vi er 50 personer i selskapet ved årets utløp, som er en nedgang på en siden forrige årsskifte.

For Midtkraft er det viktig å utnytte de mulighetene vi har fått. Vi skal stå fram som ett lag og fokusere på de oppgavene vi skal løse. Eierne har gitt oss de rammene som vi har bedt om og lagt til rette for en god utvikling hvor myndighetenes rammevilkår er hensyntatt. Vi må likevel være forberedt på at det vil være riktig å vurdere ytterligere samarbeid med andre selskap innenfor områder som kan gi oss en mer verdi innenfor sårbarhet, kompetanse og lønnsomhet. Vi tror dette arbeidet gjør oss godt rustet til å tjene våre kunder og lokalsamfunnet på en god måte.

Jeg vil også benytte anledningen til å takke alle våre dyktige ansatte for innsatsen som er vist gjennom året.

Eivind Ruud

Eivind Ruud
Adm. direktør



Midtkraft

Selskapets virksomhetsområder

Konsernets kjernevirksomhet er infrastruktur for energioverføring med tjenester og virksomhet tilknyttet dette.

Våre verdier

Konsernet er ansvarlig, nyskapende og opptatt av HMS-arbeid. Våre aktiviteter er preget av kompetanse og kvalitet.

Vår visjon

Konsernet skal bidra til lokal utvikling og videreutvikle sine verdier til beste for eiere, kunder og ansatte.



Årsberetning for 2016

Virksomhetens art, mål og styring

I løpet av 2016 ble det gjennomført en omorganisering for å tilpasse virksomheten nye regler om selskapsmessig og funksjonelt skille for nettvirksomheten. Selskapsstrukturen etter omorganiseringen er slik:

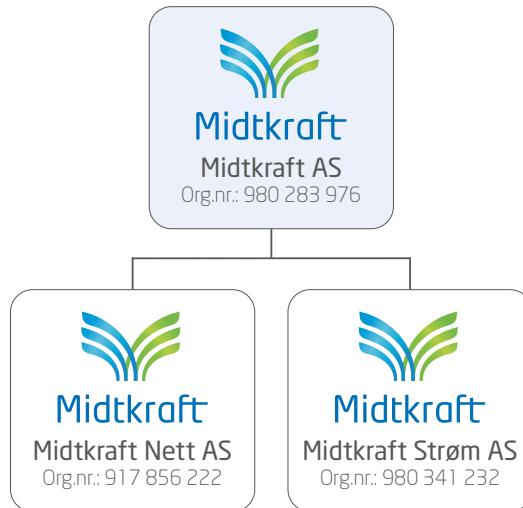

Virksomheten i konsernet Midtkraft AS har i 2016, i hovedsak, bestått av distribusjon av energi (nettvirksomhet), kraftomsetning, salg av varmepumper, salg av tjenester til produksjonsselskaper og bredbånds-virksomhet.

Som styringsprinsipp legger konsernet Midtkraft AS til grunn «prinsipper for god eierstyring og selskapsledelse, som gjelder for norske børsnoterte selskaper, samt de eierkrav som er vedtatt.» De grunnleggende mål er å betjene kundene på en konkurranseeffektiv måte, sikre god infrastruktur og distribusjon og øke verdiene i selskapet. Dermed kan eierne få en tilfredsstillende avkastning på den kapitalen selskapet forvalter. Verdiene kan blant annet økes gjennom effektivisering av virksomheten, utvikling av nye forretningsområder og gjennom forretnings samarbeid med andre. Årlig utbytte vurderes hvert år i forhold til årets resultat, egenkapitalsituasjonen og behovet for kapital til videreutvikling av selskapet.

Virksomheten har sitt hovedkontor på Nedmarken, Vikersund. Eivind Ruud er adm. dir. i selskapet.

Styret mener årsregnskapet gir en rettvise oversikt av Midtkraft AS og konsernets, eiendeler og gjeld, finansielle stilling og resultat.

Fortsatt drift og fremtidig utvikling

Forutsetningen om fortsatt drift er til stede og årsregnskapet for 2016 er satt opp under denne forutsetning.

Likestilling og diskriminering

Selskapet har som målsetting å være en arbeidsplass der det råder full likestilling, samt sikre like muligheter og rettigheter og å hindre diskriminering på grunn av etnisk opprinnelse, språk, religion og livssyn i organisasjonen. Bedriften har i dag i sin policy innarbeidet forhold rundt likestilling og diskriminering som tar sikte på at det ikke forekommer forskjellsbehandling i saker som for eksempel lønn, avansement og rekruttering.

Selskapet har 7 ansatte, hvorav 4 kvinner og 3 menn. Konsernet har 50 ansatte, hvorav 10 kvinner og 40 menn. Av disse er 4 lærlinger (menn). Tradisjonelt har bransjen vært mannsdominert, og det er vanskelig å rekruttere kvinner i en del av stillingene.

Arbeidsmiljø

I henhold til gjeldende lover og forskrifter fører selskapet oversikt over totalt sykefravær blant selskapets ansatte. I 2016 har sykefraværet i konsernet vært 3,2 %, mot 4,2 % i 2015 og 4,9 % i 2014. Selskapet oppfatter dette som et akseptabelt fraværsliv, men vil fortsette arbeidet for å komme lavest mulig. Det er avholdt 4 møter i bedriftens arbeidsmiljøutvalg. Samarbeidet med de ansattes organisasjoner har vært konstruktivt og har fungert bra i året som er gått.

Ytre miljø

Selskapet driver virksomhet som i beskjeden grad kan forurense det ytre miljø. Avfall kildesorteres og leveres godkjent mottak. Selskapet er en miljøfyrtårnbedrift.

Finansiell risiko

Selskapet og konsernet løper en viss markedsrisiko da det er eksponert mot endringer i rentenivået og valuta. Bortsett fra lånet i KLP, er all langsiktig gjeld er tatt opp hos eierne og risikoen vurderes som liten. Videre vil endringer i rentenivået påvirke inntektsrammen fra NVE. En renteøkning vil øke vår inntektsramme og det er for tiden liten risiko på dette området. Når det gjelder valuta har konsernet depotkonti i euro som er eksponert for verdifall.

Kredittrisiko

Risiko for at motparter vil påføre oss store økonomiske tap anses lav, da våre fordringer er spredt på et stort antall kunder.

Likviditetsrisiko

Likviditeten anses som tilfredsstillende.

Regnskapsinformasjon

Morselskapet

Årets resultat før skatt viser et underskudd på 0,4 mill. kr. Egenkapitalandelen pr 31.12.2016 var på 97,6 %.

Konsernet

Omsetningen for 2016 var på 207,8 mill. kr, mot 208,8 mill. kr for 2015. Inntektene omfatter lovlig netttinntekter, salg av energi, salg av driftstjenester, bredbånd og varmpumper.

Samlet kontantstrøm fra operasjonelle aktiviteter var på 41 mill. kr. Resultatet for konsernet var på 20,5 mill. kr. Forskjellen skyldes avskrivninger, rentekostnader, skatter og øvrige endringer i fordringer og kortsiktig gjeld.

Det er investert 22,8 mill. kr i varige driftsmidler, hovedsakelig knyttet til reinvesteringer og nyinvesteringer i nettanlegg.

Konsernets likviditetsbeholdning var 70,1 mill. kr pr. 31.12.2016. Evnen til egenfinansiering av store investeringer er noe begrenset.

Konsernets kortsiktige fordringer minus kortsiktig gjeld er pr. 31.12.2016 på -33,3 mill. kr. Tilsvarende tallstørrelse i 2015 var -35,9 mill. kr. Konsernets arbeidskapital er positiv, summen av kontanter, varelager og kortsiktige fordringer (omløpsmidler) er 37 mill. kr høyere enn kortsiktig gjeld.

Egenkapitalandelen pr. 31.12.2016 var på 41,1 % mot 39,4 % for 2015.



Haugfossen, foto Trond Lindseth.



Årsresultat og disponeringer

Styret foreslår følgende disponering av årsresultatet i Midtkraft AS:

Morselskap

Fra annen egenkapital	kr	-488 645
Totalt disponert	kr	-488 645

Vikersund, 25. april 2017

Tore Finnerud
Nestleder

Sunni G. Aamodt
Styremedlem

Odd Georg Hansen
Styremedlem

Ingunn Krag-Rønne
Styremedlem

Tone Eidal Frøvoll
Styremedlem

Jon Hvidsten
Ansattes styrerepresentant

Fred Løvli
Ansattes styrerepresentant

Eivind Ruud
Adm. dir.

Vidar Weum
Styreleder

**Resultatregnskap 01.01.-31.12.**

Midtkraft AS			Konsern	
2016	2015	Note	2016	2015
Driftsinntekter				
-	441 683	14	82 478 008	94 470 097
-	89 404 411	14, 15	102 205 924	89 400 411
144 000	21 598 122	14	23 095 803	24 885 878
144 000	111 444 216		207 779 735	208 756 386
Driftskostnader				
-	3 736 000	14	78 392 741	90 566 577
-	17 556 819	14	23 352 097	17 556 819
1 739 937	29 622 658	6, 13	31 842 238	31 596 969
-	19 939 481	2	19 936 051	20 032 775
-	19 788 829	8, 16	23 711 568	22 594 625
-	391 402	8	95 243	516 275
1 739 937	91 035 189		177 329 938	182 864 040
-1 595 937	20 409 027		30 449 797	25 892 346
Finansinntekter og finanskostnader				
-	175 634	12	-	175 634
1 208 682	4 000 000		-	-
-	731 990	5	1 106 540	928 096
-	4 274 162	5	3 658 381	4 336 668
1 208 682	633 463		-2 551 841	-3 232 938
-387 255	21 042 490		27 897 957	22 659 409
101 390	5 101 936	4	7 351 265	6 653 292
-488 645	15 940 554		20 546 693	16 006 117
Overføringer og disponeringer				
-488 645	15 940 554			
-488 645	15 940 554			



Eiendeler pr 31.12

Midtkraft AS			Konsern		
2016	2015	Note	2016	2015	
Anleggsmidler					
Immaterielle eiendeler					
4 756 861	5 531 667	Utsatt skattefordel	4	5 903 379	5 957 511
4 756 861	5 531 667	Sum immaterielle eiendeler		5 903 379	5 957 511
Fast eiendom					
-	371 223	Tomter	2	371 223	371 223
-	14 886 985	Bygninger	2	14 288 769	14 886 985
-	17 852 980	Fiberanlegg	2	18 166 956	17 852 980
-	249 456 043	Fordelingsanlegg	2	253 198 365	249 456 043
-	282 567 231	Sum fast eiendom		286 025 313	282 567 231
Varige driftsmidler					
-	3 719 024	Transportmidler	2	3 909 213	4 048 546
-	2 507 652	Inventar og utstyr	2	2 079 519	2 507 652
-	6 226 676	Sum varige driftsmidler		5 988 732	6 556 198
Finansielle anleggsmidler					
133 492 124	15 775 732	Investering i datterselskap	12	-	-
1 000 001	1 000 001	Investering i tilknyttet selskap	12	1 000 001	1 000 001
300 000	300 000	Lån til tilknyttet selskap	12	300 000	300 000
153 723	153 723	Investering i aksjer og andeler		153 723	153 723
432 020	2 273 789	Pensjonsinnskudd KLP		2 559 663	2 273 789
-	1 038 266	Pensjonsmidler	13	-	1 038 266
-	-	Andre fordringer	9, 15	3 644 795	4 065 322
135 377 868	20 541 511	Sum finansielle anleggsmidler		7 658 182	8 831 101
140 134 729	314 867 085	Sum anleggsmidler		305 575 606	303 912 041
Omløpsmidler					
-	-	Varer		236 100	310 000
Fordringer					
-	15 572 333	Kundefordringer	10	28 013 343	24 906 091
-	-	Akkumulert mindreinntekt	15	4 913 000	-
29 276 412	6 358 867	Andre fordringer	17	17 635 801	9 670 054
29 276 412	21 931 200	Sum fordringer		50 562 144	34 576 145
-	25 796 088	Kontanter og bankinnskudd	7	70 113 537	53 798 566
29 276 412	47 727 288	Sum omløpsmidler		120 911 781	88 684 711
169 411 141	362 594 373	Sum eiendeler		426 487 386	392 596 751

Egenkapital og gjeld pr 31.12

Midtkraft AS			Konsern	
2016	2015	Note	2016	2015
Egenkapital				
Innskutt egenkapital				
12 500 000	12 500 000	1, 3	12 500 000	12 500 000
47 200 000	47 200 000	1	47 200 000	47 200 000
59 700 000	59 700 000		59 700 000	59 700 000
Opptjent egenkapital				
105 646 664	87 940 287		115 680 603	95 133 896
105 646 664	87 940 287		115 680 603	95 133 896
165 346 664	147 640 287		175 380 603	154 833 896
Gjeld				
Langsiktig gjeld				
Avsetning for forpliktelser				
189 984	-	13	974 745	-
189 984	-		974 745	-
Annen langsiktig gjeld				
-	17 250 000	9	16 250 000	17 250 000
-	150 000 000	9	150 000 000	150 000 000
	167 250 000		166 250 000	167 250 000
189 984	167 250 000		167 224 745	167 250 000
Kortsiktig gjeld				
-	591 956		-	591 956
-	7 625 242	17	28 443 093	23 205 959
-	7 619 338	4	7 297 135	9 170 731
-	10 766 714		12 474 247	10 881 784
-	1 624 000	15	-	1 624 000
3 874 493	19 476 836	11, 17, 18	35 667 563	25 038 425
3 874 493	47 704 086		83 882 038	70 512 855
4 064 477	214 954 086		251 106 783	237 762 855
169 411 141	362 594 373		426 487 386	392 596 751

Nedmarken, 25. april 2017
I styret for Midtkraft AS

Kjell Tore Finnerud
styremedlem

Vidar Weum
Styreleder

Odd Georg Hansen
styremedlem

Sunni Grøndahl Aamodt
styremedlem

Ingunn Krag-Rønne
styremedlem

Tone Eidal Frøvoll
styremedlem

Jon Hvidsten
ansattes representant

Fred Løvli
ansattes representant

Eivind Ruud
adm. dir.



Noter til konsernregnskapet 2016

Anvendte regnskapsprinsipper

Generelt

Årsregnskapet er satt opp i samsvar med regnskapslovens bestemmelser, god regnskapsskikk samt retningslinjer som er gitt fra Norges Vassdrags- og Energiverk (NVE).

Konsernet har foretatt en større omorganisering med virkning fra 01.01.2016. Årsaken til omorganiseringen er å imøtekomme fremtidige krav for funksjonelt skille mellom nettselskap og øvrig virksomhet. Omorganisering har medført at nettvirksomheten er overført (fisjonfusjon) til et eget selskap Midtkraft Nett AS, org nr 917 856 222. Øvrig virksomhet er overført (fisjonfusjon) til Midtkraft Strøm AS, org nr 980 341 232. Fisjonfusjonene er gjennomført med regnskaps- og skattemessig kontinuitet. Selskapet Midt Nett Buskerud AS har i forbindelse med omorganisering i 2016 endret navn til Midtkraft AS. Midtkraft AS har i forbindelse med omorganiseringen blitt et holdingselskap for konsernet.

Det er laget felles noter for Midtkraft konsernet og morselskapet Midtkraft AS. Der annet ikke er angitt, er notene for begge selskapene sammenfallende.

Konsolideringsprinsipper

Konsernregnskapet omfatter Midtkraft AS med datterselskapene Midtkraft Nett AS og Midtkraft Strøm AS hvor Midtkraft AS har bestemmende innflytelse som følge av juridisk eller faktisk kontroll. Konsernregnskapet er utarbeidet etter ensartede regnskapsprinsipper for Konsernregnskapet er utarbeidet som om konsernet var en økonomisk enhet. Transaksjoner og mellomværende mellom selskapene i konsernet er eliminert. Konsernregnskapet er utarbeidet etter ensartede prinsipper, ved at datterselskap følger de samme regnskapsprinsipper som morselskapet.

Kjøpte datterselskaper regnskapsføres i konsernregnskapet basert på morselskapets anskaffelseskost. Anskaffelseskost tilordnes identifiserbare eiendeler og gjeld i datterselskapet, som oppføres i konsernregnskapet til virkelig verdi på oppkjøpstidspunktet. Med identifiserbare eiendeler menes både materielle eiendeler og immaterielle eiendeler som ikke er goodwill. Eventuell merverdi eller mindreverdi ut over hva som kan henføres til identifiserbare eiendeler og gjeld balanseføres som goodwill eller negativ goodwill. Goodwill behandles som en residual og balanseføres med den andelen som er observert i oppkjøpstransaksjonen. Goodwill avskrives lineært over antatt økonomisk levetid.

Tilknyttede selskap er vurdert etter egenkapitalmetoden i konsernregnskapet. Andelen av resultatet er basert på resultatet etter skatt i det selskapet hvor man har investert, med fradrag for interne gevinster og eventuelle avskrivninger på merverdi som skyldes at kostpris på aksjene var høyere enn den ervervede andelen av balanseført egenkapital. I resultatregnskapet er resultatandelen vist under finansposter.

Datterselskap

Datterselskapene vurderes etter kostmetoden i selskapsregnskapet. Investeringen er vurdert til anskaffelseskost for aksjene med mindre nedskrivning har vært nødvendig. Det er foretatt nedskrivning til virkelig verdi når verdifall skyldes årsaker som ikke kan antas å være forbigående og det må anses nødvendig etter god regnskapsskikk. Nedskrivninger er reversert når grunnlaget for nedskrivning ikke lenger er til stede.

Utbytte og andre utdelinger er inntektsført samme år som det er avsatt i datterselskapet. Overstiger utbyttet andel av tilbakeholdt resultat etter kjøpet, representerer den overskytende del tilbakebetaling av investert kapital, og utdelingene er fratrukket investeringens verdi i balansen.

Tilsvarende gjelder for investering i tilknyttede selskap.

Salgsinntekter

Driftsinntektene representerer opptjent verdi av levert strøm, overført kraft og andre tjenester i regnskapsåret. Inntektsføring av varer og tjenester skjer på leveringstidspunktet.

Inntekter fra energisalg regnskapsføres som inntekt ved levering.

Nettvirksomheten er underlagt inntektsrammeregulering fra NVE. Hvert år fastsetter NVE maksimal inntektsramme for netteier. Inntektsrammen fastsatt av NVE er grunnlaget for resultatførte inntekter fra nettleie. Forskjell mellom inntektsrammen og volum avregnet til gjeldende tariff utgjør årets mer- eller mindreinntekt. Akkumulert mer-/mindreinntekt renteberegnes i henhold til prinsipper fastsatt av NVE og regnskapsførers som henholdsvis kortsiktig gjeld eller fordring på nettkundene. Tilbakeføring av mer-/mindreinntekt skjer gjennom justering av nettariffene.

Midtkraft Strøm AS handler i dag kraft med fysisk levering og med finansielt oppgjør, både bilateralt og gjennom det organiserte marked som administreres av Nord Pool ASA.

Kontraktporteføljen styres samlet og det er etablert et betryggende risikostyringssystem basert på selskaps kunder og forbruksmønstre.

Klassifisering og vurdering av balanseposter

Omløpsmidler og kortsiktig gjeld omfatter poster som forfaller til betaling innen ett år etter anskaffelsestidspunktet, samt poster som knytter seg til varekretsløpet. Øvrige poster er klassifisert som anleggsmiddel/langsiktig gjeld.

Omløpsmidler vurderes til laveste av anskaffelseskost og virkelig verdi. Kortsiktig gjeld balanseføres til nominelt beløp på opptakstidspunktet.

Anleggsmidler vurderes til anskaffelseskost, men nedskrives til virkelig verdi dersom verdifallet ikke forventes å være forbigående. Langsiktig gjeld balanseføres til nominelt beløp på etableringstidspunktet.

Fordringer

Kundefordringer og andre fordringer er oppført i balansen til pålydende etter fradrag for avsetning til forventet tap. Avsetning til tap gjøres på grunnlag av individuelle vurderinger av de enkelte fordringene. I tillegg gjøres det for øvrige kundefordringer en uspesifisert avsetning for å dekke antatt tap.

Varige driftsmidler

Varige driftsmidler balanseføres og avskrives over driftsmidlets levetid dersom de har levetid over 3 år og har en kostpris som overstiger kr 15 000.

Direkte vedlikehold av driftsmidler kostnadsføres løpende under driftskostnader, mens påkostninger eller forbedringer som øker anleggsmiddelets levetid eller produksjonskapasitet aktiveres og avskrives i takt med driftsmidlet. Anleggsbidrag går til reduksjon av anskaffelseskost.

Avskrivninger følger avskrivningssatser anbefalt av Energiforsynings Fellesorganisasjon (EnFo).

Pensjoner

En ytelsesplan er en pensjonsordning som ikke er en innskuddsplan. Ved regnskapsføring av pensjon som er ytelsesplan, kostnadsføres forpliktelsen over opptjeningsperioden i henhold til planens opptjeningsformel. Allokeringemetode tilsvarer planens opptjeningsformel med mindre det vesentlige av opptjeningen skjer mot slutten av opptjeningsperioden. Lineær opptjening legges da til grunn. For pensjonsordninger etter lov om foretakspensjon anvendes således lineær opptjening.

Estimatavvik og virkningen av endrede forutsetninger amortiseres over forventet gjenværende opptjeningsperiode i den grad de overstiger 10 % av den største av pensjonsforpliktelsen og pensjonsmidlene (korridor). Virkningen av planendringer med tilbakevirkende kraft som ikke er betinget av fremtidig ansettelse, innregnes i resultatregnskapet umiddelbart. Planendringer med tilbakevirkende kraft som er betinget av fremtidig ansettelse, fordeles lineært over tiden frem til ytelsen ikke lenger er betinget av fremtidig ansettelse.

Netto pensjonsforpliktelse er differansen mellom nåverdien av pensjonsforpliktelsene og verdien av pensjonsmidler som er avsatt for betaling av ytelsene. Pensjonsmidlene vurderes til virkelig verdi.



Måling av pensjonsforpliktelse og pensjonsmidler gjennomføres på balansedagen. Arbeidsgiveravgift er inkludert i tallene, og er beregnet av netto faktisk underfinansiering.

Skatt

Skattekostnaden i resultatregnskapet omfatter både periodens betalbare skatt og endring i utsatt skatt. Utsatt skatt er beregnet med 24 % på grunnlag av de midlertidige forskjeller som eksisterer mellom regnskapsmessige og skattemessige verdier, samt ligningsmessig underskudd til fremføring ved utgangen av regnskapsåret. Skatteøkende og skattereduserende midlertidige forskjeller som reverserer eller kan reversere i samme periode er utlignet. Utsatt skatt på merverdier i forbindelse med oppkjøp av datterselskap blir ikke utlignet.

Kontantstrømoppstilling

Kontantstrømoppstillingen er utarbeidet etter den indirekte metode. Kontanter og kontantekvivalenter inkluderer kasse, bank- og andre likvidbeholdninger samt kapitalplasseringer med forfall innen 3 måneder fra anskaffelse.

Elsertifikater

Konsernet er gjennom omsetning av kraft Elsertifikatpliktig etter lov om Elsertifikater. Gjennom levering av kraft i inntektsåret har man pådratt seg en forpliktelse til å anskaffe Elsertifikater tilsvarende 11,9% av beregningsrelevant volum for annullering i året etter inntektsåret. Forpliktelsen pr 31.12. måles til beste estimat på de utgifter som kreves for å gjøre opp forpliktelsen. Anskaffede sertifikater gjennom året balanseføres til kostpris. Forwardkontrakter anskaffet til eget bruk representerer kun et økonomisk oppgjør og regnskapsføres ikke med mindre det er en tapskontrakt.

Note 1 Egenkapital

Morselskap	Aksjekapital	Overkursfond	Annen EK	Sum
Egenkapital 1.1	12 500 000	47 200 000	87 940 310	147 640 310
Årets resultat	-	-	-488 645	-488 645
Effekter av omorganisering*			18 194 999	18 194 999
Egenkapital 31.12	12 500 000	47 200 000	105 646 664	165 346 664

*Dette er resultat som er opptjent i Midtkraft AS i perioden 01.01.16 til 31.08.16 og er en effekt av omorganisering.

Konsern	Aksjekapital	Overkursfond	Annen EK	Sum
Egenkapital 1.1	12 500 000	47 200 000	95 133 896	154 833 896
Årets resultat	-	-	20 546 693	20 546 693
Egenkapital 31.12	12 500 000	47 200 000	115 680 603	175 380 603



Foto Erik Thalerud.

Note 2 Varige driftsmidler

Morselskap	Fiberanlegg	Transportmidler og utstyr	Tomt/ Bygninger	Fordelingsanlegg	Sum
Anskaffelseskost 1.1	33 790 267	43 937 469	23 164 847	445 002 534	545 895 117
Tilgang kjøpte driftsmidler	1 902 447	1 546 190		19 378 030	22 826 667
Avgang solgte driftsmidler	-	-	-	-	-
Anskaffelseskost 31.12	35 692 714	45 483 659	23 164 847	464 380 564	568 721 784
Akk. avskrivninger 1.1	15 937 287	37 906 460	7 906 639	195 021 302	256 771 688
Tilgang	1 588 465	1 588 473	598 216	16 160 897	19 936 051
Avgang	-	-	-	-	-
Akk. avskrivninger 31.12	17 525 752	39 494 933	8 504 855	211 182 199	276 707 739
Akkumulerte nedskrivninger 31.12	-	-	-	-	-
Bokført verdi pr. 31.12	18 166 956	5 988 732	14 659 992	253 198 365	292 014 045

Avskrivningssats 5% 20 - 30 % 0 - 4 % 2 - 3 %

Konsernet benytter lineære avskrivninger for alle varige driftsmidler med unntak av tomter, som ikke avskrives.

Note 3 Aksjekapital og aksjonærinformasjon

Morselskap	Antall	Pålydende	Bokført
Spesifikasjon av aksjekapitalen	500	25 000	12 500 000
Aksjonærer pr 31.12.	Antall	Pålydende	Bokført
Modum kommune	333	25 000	8 325 000
Sigdal kommune	167	25 000	4 175 000
Sum totalt	500		12 500 000

Det er ingen spesielle vedtektsbestemmelser om stemmerett.



Foto Erik Thalerud.

**Note 4 Skatt**

Morselskap	2016	2015
Beregning av årets skattegrunnlag:		
Resultat før skattekostnad	-387 255	21 042 490
Endring i midlertidige forskjeller	387 255	11 227 257
Ikke skattepliktige inntekter	-	-
Inntektsført utbytte	-	-4 174 462
Skattepliktig andel utbytte innenfor fritaksmetoden	-	5 234
Mottatt konsernbidrag	-	-1 172
Ikke fradragsberettigede kostnader	-	120 423
Årets skattegrunnlag	-	28 219 770
Betalbar skatt utgjør 25%/27% av grunnlaget	-	7 619 338

	Morselskap		Konsern	
	2016	01.01.2016	2016	2015
Årets skattekostnad				
Betalbar skatt	-	7 619 338	7 297 135	9 170 731
Endring i utsatt skattefordel	-96 814	-2 959 937	-191 843	-2 994 042
Virkning av endring i skatteregler	198 203	442 533	245 974	476 601
Sum skattekostnad	101 390	5 101 936	7 351 265	6 653 292

Avstemming fra nominell til faktisk skattesats

Resultat før skattekostnad	-387 255	21 042 490	27 897 957	22 659 409
25/27 % forventet skatt	-96 814	5 681 472	6 974 489	6 118 040

Skatteeffekten av følgende poster

Ikke fradragsberettigede kostnader	-	34 882	64 759	35 602
Ikke skattepliktige inntekter	-	-2 368	-	-2 368
Inntekt på investering	-	-1 126 008	-	-46 008
Andre forskjeller	-	72 504	66 046	72 504
Virkning av endring i skatteregler	198 203	441 453	245 974	475 524
Skattekostnad	101 390	5 101 936	7 351 265	6 653 292
Effektiv skattesats	-26,18%	24,25%	26,35%	29,36%

Utsatt skattefordel 01.01.2016 avviker fra sammenligningstallene pr 31.12.15 i regnskapet til morselskapet. Dette er en effekt av omorganiseringen.

Oversikt over midlertidige forskjeller	Morselskap		Konsern	
	31.12.2016	01.01.2016	31.12.2016	31.12.2015
Anleggsmidler	-	-	-24 281 498	-23 333 119
Fordringer inklusive mindreinntekt og renter mindreinntekt	-19 630 276	-19 630 276	308 574	-1 973 006
Gevinst- og tapskonto	-	-	350 248	437 811
Pensjonsforpliktelser-/midler	-189 984	197 271	-974 745	1 038 266
Sum	-19 820 260	-19 433 005	-24 597 421	-23 830 048
24%/25% utsatt skattefordel	4 756 861	4 858 251	5 903 379	5 957 511

Note 5 Poster som er slått sammen i regnskapet

	Morselskap		Konsern	
	2016	2015	2016	2015
Finansinntekter				
Renteinntekt kunder	-	269 015	233 726	269 015
Renter av bankinnskudd	-	454 205	872 813	650 311
Renter tilbakebetalt skatt	-	8 770	-	8 770
Sum finansinntekter	-	731 990	1 106 539	928 096
Finanskostnader				
Rentekostnader lån	-	3 396 000	2 920 000	3 396 000
Annen rentekostnad	-	827 818	657 370	833 358
Renter skatt	-	-	16 363	2 667
Annen finanskostnad	-	50 344	64 648	104 642
Sum finanskostnader	-	4 274 162	3 658 381	4 336 668

Note 6 Lønnskostnader, antall ansatte, godtgjørelser, lån til ansatte mm.

Morselskap	2016	2015
Lønnskostnader		
Lønninger	1 234 933	26 813 975
Balanseførte lønnskostnader ved egentilvirkning driftsmidler	-	-11 497 520
Arbeidsgiveravgift	215 014	4 346 142
Pensjonskostnader	289 990	8 567 282
Andre ytelser	-	1 392 779
Sum	1 739 937	29 622 658

Gjennomsnittlig antall ansatte i løpet av regnskapsåret har vært 7.

Ytelser til ledende personer	Adm. dir.	styret
Lønn	1 195 788	-
Styrehonorar	-	-
Pensjonskostnader	239 158	-
Andre ytelser	33 662	-
Sum	1 468 608	-

Lønnen til administrerende direktør er hovedsakelig kostnadsført og utbetalt i datterselskapet MidtKraft Nett AS.

Konsern	2016	2015
Lønnskostnader		
Lønninger	27 848 683	28 295 953
Balanseførte lønnskostnader ved egentilvirkning driftsmidler	-9 037 727	-11 497 520
Arbeidsgiveravgift	4 596 471	4 581 409
Pensjonskostnader	7 199 649	8 726 101
Andre ytelser	1 235 162	1 491 026
Sum	31 842 238	31 596 970

Gjennomsnittlig antall ansatte i løpet av regnskapsåret har vært 46.

**Note 7 Bundne midler**

	Morselskap		Konsern	
	2016	2015	2016	2015
Skattetrekkskonto	-	1 251 402	1 131 452	1 313 039
Sikkerhetsstillelse Nasdaq	-	-	8 203 974	1 876 295
Depotkonto Nordpool	-	-	8 973 491	6 605 804
Sum bundne midler	-	1 251 402	18 308 917	9 795 138

Note 8 Revisjon, leasing/leiekostnad, tap på fordringer

	Morselskap	Konsern
Revisjonshonorar		
Lovpålagt revisjon	-	140 000
Tilleggstjenester revisjon	-	72 700
Teknisk bistand med utarbeidelse av årsregnskap, konsernregnskap og ligningspapirer	-	35 000
Skatterådgivning	-	3 300
Andre attestasjonstjenester	-	98 500
Andre tjenester utenfor revisjon	-	-
Andre tjenester utenfor revisjon	-	232 900
Sum	-	582 400

Revisjonshonoraet er kostnadsført i datterselskapet Midtkraft Nett AS.

Leasing/leiekostnad

Konsernet har ingen vesentlige leie- eller leasingforpliktelser.

	Morselskap		Konsern	
	2016	2015	2016	2015
Tap på fordringer				
Endring avsetning til tap på fordringer	-	385 816	45 916	511 123
Konstaterte tap	-	11 713	51 561	11 713
Innkomet på tidligere avskrevne fordringer	-	-6 127	-2 234	-6 561
Netto tap på fordringer	-	391 402	95 243	516 275

Note 9 Fordringer og gjeld**Bokført verdi av fordringer med forfall senere enn ett år**

Midtkraft Strøm AS har fordringer pålydende kr 3 108 654 som forfaller senere enn et år fra balansedagen.

Det foreligger ikke andre fordringer i konsernet som har forfallsdato utover et år.

Bokført verdi av gjeld med forfall senere enn fem år

	Konsern
Lån fra KLP	13 250 000
Ansvarlig lån fra aksjonærer	150 000 000

Lån fra KLP forrentes til NIBOR 3 måneder, med tillegg av en variabel margin. I 2016 har marginen vært 2 %

Lån til aksjonærer er ikke sikret med pant. Lånet forrentes etterskuddsvis til NIBOR + 1 prosentpoeng.

Note 10 Kundefordringer

	Morselskap		Konsern	
	2016	2015	2016	2015
Kundefordringer til pålydende	-	13 329 838	17 490 101	16 137 599
Opptjente, ikke fakturerte inntekter	-	4 799 877	14 770 876	13 033 762
Avsetning til tap på krav	-	-2 557 382	-4 247 634	-4 265 270
Kundefordringer i balansen	-	15 572 333	28 013 343	24 906 091

Note 11 Annen kortsiktig gjeld

	Morselskap		Konsern	
	2016	2015	2016	2015
Mellomværende Modum Kraftproduksjon KF	3 874 493	12 837 153	3 874 493	-
Påløpte rentekostnader ansvarlige lån	-	3 930 000	2 920 000	3 930 000
Diverse annen kortsiktig gjeld	-	8 663 307	28 873 070	23 656 253
Annen kortsiktig gjeld	3 874 493	25 430 460	35 667 563	27 586 253

Note 12 Aksjer i datterselskap, tilknyttede selskap mv.
Morselskap

Aksjer i datterselskap	Forretningskontor	Stemmeandel	Eierandel
MidtKraft Strøm AS	Vikersund	100%	100%
MidtKraft Nett AS	Vikersund	100%	100%

Datterselskapet er konsolidert inn i konsernregnskapet.

Aksjer i tilknyttede selskap	Forretningskontor	Stemmeandel	Eierandel
Fiberselskapet AS	Lier	25%	25%

Det foreligger et ansvarlig lån til det tilknyttede selskapet Fiberselskapet AS på kr 300 000 pr 31.12.15.
Tilsvarende tall for 2014 var kr 300 000.

Fiberselskapet AS

Bokført verdi 31.12.	1 000 001
-----------------------------	------------------

Note 13 Pensjonsforpliktelser

Konsernet har kollektiv pensjonsordning for sine ansatte gjennom Kommunal Landspensjonskasse.
Pensjonsordningen behandles i henhold til Norsk Regnskapsstandard for pensjonskostnader.

Ved beregningen er følgende forutsetninger lagt til grunn	2016	2015
Avkastning pensjonsmidler	3,60%	3,30%
Diskonteringsrente	2,60%	2,70%
Årlig lønnsvekst	2,50%	2,50%
Årlig regulering av G	2,25%	2,25%
Regulering av løpende pensjon	1,48%	1,48%

Som forutsetninger for demografiske faktorer og avgang er det lagt til grunn vanlig benyttede aktuarmessige forutsetnin-



ger innen forsikring. Diskonteringsrente fastsettes med utgangspunkt i statsobligasjoner med lang løpetid. I beregningene er det lagt til grunn 115 personer, hvorav 46 er aktive og 69 er utmeldte og pensjonister.

Årets pensjonskostnad fremkommer slik	Morselskap		Konsern	
	2016	2015	2016	2015
Årets pensjonsopptjening	864 639	4 940 036	4 436 182	4 940 036
Rentekostnad	634 783	2 982 307	3 256 865	2 982 307
Avkastning pensjonsmidler	-563 826	-2 575 106	-2 892 805	-2 575 106
Adminstrasjonskostnad	57 754	316 595	296 318	316 595
Resultatført estimatavvik	312 561	3 075 314	1 603 647	3 075 314
Arbeidsgiveravgift inkludert adm.kost.	140 062	798 600	718 615	798 600
Netto pensjonskostnad	1 445 974	9 537 746	7 418 822	9 537 746
Herav resultatført aga av actuarielt tap (gevinst)	38 625	380 034	198 172	380 034

Pensjonsforpliktelse	Morselskap		Konsern	
	2016	2015	2016	2015
Pensjonsforpliktelse	24 297 087	115 143 503	124 660 534	115 143 503
Verdi pensjonsmidler	18 356 654	84 899 859	94 182 081	84 899 859
Arbeidsgiveravgift	837 601	4 264 354	4 297 461	4 264 354
Balanseført estimatavvik	6 588 051	35 546 264	33 801 169	35 546 264
Balanseført netto pensjonsmidler+/pensjonsforpliktelser-	189 984	-1 038 266	974 745	-1 038 266
Herav balanseført aga	23 477	128 305	120 454	128 305



Snarumselva, foto Trond Lindseth.

Note 14 Segmentrapport

(alle tall i 1 000)	Kraftomsetning	Regionalnett	Distribusjons- nett	Øvrig virksomhet	Eliminering	Selskap totalt
Resultatposter						
Energisalg	86 593		-	-	-4 115	82 478
Nettleie	-	10 114	87 500	-	-807	96 807
Inntekter ved måling, avregning mm	-		255	-	-	255
Årets mer-/mindreinntekt	-	-24	5 168	-	-	5 144
Fiberinntekter	-	-	-	5 405	-	5 405
Arbeid for andre	-		-	1 412	-	1 412
Andre inntekter	-		426	15 853	-	16 279
Sum driftsinntekter	86 593	10 090	93 349	22 670	-4 922	207 780
Energikjøp	80 458		-	2 050	-4 115	78 393
Kostnader andres nett	-	289	3 885	287	-	4 461
Kjøp av overføringstjenester	-	9 023	9 879	-	-	18 902
Lønnskostnad	1 156	1 050	19 928	9 708	-	31 842
Annen driftskostnad	3 444	1 597	13 779	2 344	-	21 163
Avskrivninger	-	2 224	15 803	1 908	-	19 936
Eiendomsskatt	-	181	2 357	-	-	2 538
Tap på fordringer	141		-45	-	-	96
Sum driftskostnader	85 199	14 364	65 586	16 296	-4 115	177 331
Driftsresultat	1 395	-4 274	27 763	6 373	-807	30 450

Årets regionalnettsinntekt inneholder inntekter mot Midtkraft Nett AS, med en tilhørende kostnad på distribusjonsnettet. Inntekts- og kostnadsføringen er gjort i overstemmelse med NVE.

Driftsmidler (alle tall i 1 000)	Nettvirksomhet	
	01.01.	31.12.
Fordelingsanlegg	249 456	253 198
Transportmidler og utstyr	5 786	5 041
Bygninger	15 258	14 660
Sum	270 500	272 899
Påslag 1 %	2 684	2 717
Avkastningsgrunnlag	271 072	274 417
Grunnlag gjennomsnitt	268 388	271 700
Driftsresultat i % av nettkapital (NVE) *)	5,76%	8,65%

*) Årets lovlige nettoinntekt benyttes som inntekt ved beregning av driftsresultat i % av nettkapitalen.

**Note 15 Mer-/mindreinntekt**

Konsern (alle tall i 1 000)	2016	2015
Årets tillatte nettinntekt		
Årets inntektsramme fra NVE	82 565	69 777
Faktisk KILE	(1 317)	(1 289)
Nettleie overliggende nett	18 902	17 564
Eiendomsskatt	2 538	2 032
Korreksjon for estimatavvik i avskrivning og avkastning	325	1 454
Årets lovlige nettinntekt	103 013	89 538
Årets mer-/mindreinntekt		
Periodisert nettinntekt	97 082	94 201
Andre inntekter tilknyttet nettet	660	523
Fortjeneste pliktleveranse	127	73
Sum rammeinntekter	97 869	94 797
Mer-/mindreinntekt	-5 144	5 259
Akkumulert mer-/mindreinntekt (NVE-rapport)		
Akkumulert mindreinntekt 1.1, korrigert NVE 01.01.16	302	3 635
Renter mindreinntekt 1.1, korrigert NVE 01.01.16	-43	2 056
Årets mer-/ mindreinntekt	-5 144	5 259
Akkumulert mindreinntekt(-)/merinntekt(+) 31.12	-4 842	1 624
Gjennomsnittlig mindreinntekt	-2 310	1 006
Årets avsetning av renter på mindreinntekt (1,38 %)	-31	14
Akkumulert rente på mindreinntekt	-76	-2 072
Akkumulert mindreinntekt(-)/merinntekt(+) 31.12 inkludert renter	-4 916	-448

Note 16 Andre driftskostnader**Morselskap**

Regnskapsposten består av	Morselskap		Konsern	
	2016	2015	2016	2015
Kostnader vedrørende eiendommer	-	353 444	632 394	591 017
Driftskostnader anlegg	-	3 595 947	8 647 630	3 595 947
Kontorkostnader	-	2 341 976	2 115 009	2 550 808
Eksterne honorarer	-	431 676	1 910 562	2 134 966
Leie av utstyr	-	68 448	995 922	223 476
Eiendomsskatt	-	2 053 309	2 537 623	2 053 309
Offentlige avgifter	-	429 086	518 633	429 086
Kjøp av materiell/utstyr	-	2 151 104	2 269 654	2 151 104
Andre driftskostnader	-	8 363 839	4 084 139	8 864 913
Sum andre driftskostnader	-	19 788 829	23 711 568	22 594 625

Note 17 Mellomværende med selskap i samme konsern mv.

Morselskap	2016	2015
Fordringer		
Fordringer	28 970 956	4 000 000
Sum	28 970 956	4 000 000
Gjeld		
Annen kortsiktig gjeld	-	6 110 298
Sum	-	6 110 298

Note 18 Elsertifikater

Sertifikatforpliktelse:

Elsertifikatpliktig volum i Midtkraft Strøm AS for 2016 ble 177 362 MWh. Sertifikatplikten utgjør 11,9 % av elsertifikatpliktig volum og selskapet er således forpliktet til å annullere 21 106 sertifikater 1. april 2017. Forpliktelsen er for 2016 beregnet med utgangspunkt i inngåtte forwardkontrakter per 31.12. Forpliktelsen er således kostnadsført med kr 2 977 281.

Sertifikatbeholdning:

Det er per 31.12.2016 ikke anskaffet sertifikater for annullering, men inngått forwardkontrakter som dekket forpliktelsen som kommer til oppgjør i 2017.



Foto Brede Huse.

**Kontantstrømoppstilling 01.01-31.12.**

Midtkraft AS			Konsern	
2016	2015	Note	2016	2015
Operasjonelle aktiviteter				
-387 255	21 042 490		27 897 957	22 659 409
-7 619 338	-3 558 265	4	-9 170 731	-4 573 328
-	19 939 481	2	19 936 051	20 032 775
-1 208 682	-4 000 000		-	-
-	-175 634	12	-	-175 634
1 228 250	5 273 514	13	2 013 011	5 273 514
-7 947 091	2 839 786		-10 748 865	5 277 547
-	5 319 773		11 092 044	3 933 540
-15 934 116	46 681 145		41 019 467	52 427 823
Investeringsaktiviteter				
-9 861 972	-		-	0
-	-23 732 711	2	-22 826 667	-23 732 711
-	-1 000 000		-	-1 000 000
-	5 814		-285 874	5 814
-9 861 972	-24 726 897		-23 112 541	-24 726 897
Finansieringsaktiviteter				
-	-1 000 000		-1 000 000	-1 000 000
-	-4 171 269		-591 956	-4 171 269
-	-5 171 269		-1 591 956	-5 171 269
-25 796 088	16 782 979		16 314 970	22 529 657
25 796 088	9 013 109		53 798 566	29 644 909
0	25 796 088		70 113 537	53 798 566



Vikersund Hoppesenter, foto Trond Lindseth.



Deloitte.

Deloitte AS
Dronning Eufemias gate 14
Postboks 221 Sentrum
NO-0103 Oslo
Norway

Tel: +47 23 27 90 00
Fax: +47 23 27 90 01
www.deloitte.no

Til generalforsamlingen i Midtkraft AS

UAVHENGIG REVISORS BERETNING

Uttalelse om revisjonen av årsregnskapet

Konklusjon

Vi har revidert Midtkraft AS' årsregnskap som viser et underskudd i selskapsregnskapet på kr 488 645 og et overskudd i konsernregnskapet på kr 20 546 693. Årsregnskapet består av:

- selskapsregnskapet, som består av balanse per 31. desember 2016, resultatregnskap og kontantstrømpoppstilling for regnskapsåret avsluttet per denne datoen og noter, herunder et sammendrag av viktige regnskapsprinsipper, og
- konsernregnskapet, som består av balanse per 31. desember 2016, resultatregnskap og kontantstrømpoppstilling for regnskapsåret avsluttet per denne datoen og noter, herunder et sammendrag av viktige regnskapsprinsipper.

Etter vår mening:

- er årsregnskapet avgitt i samsvar med lov og forskrifter
- gir selskapsregnskapet et rettviseende bilde av den finansielle stillingen til Midtkraft AS per 31. desember 2016 og av selskapets resultater og kontantstrømmer for regnskapsåret som ble avsluttet per denne datoen i samsvar med regnskapslovens regler og god regnskapsskikk i Norge.
- gir konsernregnskapet et rettviseende bilde av den finansielle stillingen til konsernet Midtkraft AS per 31. desember 2016 og av konsernets resultater og kontantstrømmer for regnskapsåret som ble avsluttet per denne datoen i samsvar med regnskapslovens regler og god regnskapsskikk i Norge.

Grunnlag for konklusjonen

Vi har gjennomført revisjonen i samsvar med lov, forskrift og god revisjonsskikk i Norge, herunder de internasjonale revisjonsstandardene International Standards on Auditing (ISA-ene). Våre oppgaver og plikter i henhold til disse standardene er beskrevet i Revisors oppgaver og plikter ved revisjon av årsregnskapet. Vi er uavhengige av selskapet og konsernet slik det kreves i lov og forskrift, og har overholdt våre øvrige etiske forpliktelser i samsvar med disse kravene. Etter vår oppfatning er innhentet revisjonsbevis tilstrekkelig og hensiktsmessig som grunnlag for vår konklusjon.

Øvrig informasjon

Ledelsen er ansvarlig for øvrig informasjon. Øvrig informasjon består av årsberetningen, men inkluderer ikke årsregnskapet og revisjonsberetningen.

Vår uttalelse om revisjonen av årsregnskapet dekker ikke øvrig informasjon, og vi attesterer ikke den øvrige informasjonen.

I forbindelse med revisjonen av årsregnskapet er det vår oppgave å lese øvrig informasjon med det formål å vurdere hvorvidt det foreligger vesentlig inkonsistens mellom øvrig informasjon og årsregnskapet, kunnskap vi har opparbeidet oss under revisjonen, eller hvorvidt den tilsynelatende inneholder vesentlig feilinformasjon.

Dersom vi konkluderer med at den øvrige informasjonen inneholder vesentlig feilinformasjon er vi pålagt å rapportere det. Vi har ingenting å rapportere i så henseende.



Deloitte.

Styrets og daglig leders ansvar for årsregnskapet

Styret og daglig leder (ledelsen) er ansvarlig for å utarbeide årsregnskapet i samsvar med lov og forskrifter, herunder for at det gir et rettviseende bilde i samsvar med regnskapslovens regler og god regnskapsskikk i Norge. Ledelsen er også ansvarlig for slik intern kontroll som den finner nødvendig for å kunne utarbeide et årsregnskap som ikke inneholder vesentlig feilinformasjon, verken som følge av misligheter eller feil.

Ved utarbeidelsen av årsregnskapet er ledelsen ansvarlig for å ta standpunkt til selskapets og konsernets evne til fortsatt drift, og på tilberlig måte å opplyse om forhold av betydning for fortsatt drift. Forutsetningen om fortsatt drift skal legges til grunn for årsregnskapet så lenge det ikke er sannsynlig at virksomheten vil bli avvirket.

Revisors oppgaver og plikter ved revisjonen av årsregnskapet

Vårt mål med revisjonen er å oppnå betryggende sikkerhet for at årsregnskapet som helhet ikke inneholder vesentlig feilinformasjon, verken som følge av misligheter eller utilsiktede feil, og å avgi en revisjonsberetning som inneholder vår konklusjon. Betryggende sikkerhet er en høy grad av sikkerhet, men ingen garanti for at en revisjon utført i samsvar med lov, forskrift og god revisjonsskikk i Norge, herunder ISA-ene, alltid vil avdekke vesentlig feilinformasjon som eksisterer. Feilinformasjon kan oppstå som følge av misligheter eller utilsiktede feil. Feilinformasjon blir vurdert som vesentlig dersom den enkeltvis eller samlet med rimelighet kan forventes å påvirke økonomiske beslutninger som brukerne foretar basert på årsregnskapet.

Som del av en revisjon i samsvar med lov, forskrift og god revisjonsskikk i Norge, herunder ISA-ene, utøver vi profesjonelt skjønn og utviser profesjonell skepsis gjennom hele revisjonen. I tillegg:

- identifiserer og anslår vi risikoen for vesentlig feilinformasjon i regnskapet, enten det skyldes misligheter eller utilsiktede feil. Vi utformer og gjennomfører revisjonshandlinger for å håndtere slike risikoer, og innhenter revisjonsbevis som er tilstrekkelig og hensiktsmessig som grunnlag for vår konklusjon. Risikoen for at vesentlig feilinformasjon som følge av misligheter ikke blir avdekket, er høyere enn for feilinformasjon som skyldes utilsiktede feil, siden misligheter kan innebære samarbeid, forfalskning, bevisste utelatelser, uriktige fremstillinger eller overstyring av intern kontroll.
- opparbeider vi oss en forståelse av den interne kontroll som er relevant for revisjonen, for å utforme revisjonshandlinger som er hensiktsmessige etter omstendighetene, men ikke for å gi uttrykk for en mening om effektiviteten av selskapets interne kontroll.
- evaluerer vi om de anvendte regnskapsprinsippene er hensiktsmessige og om regnskapsestimatene og tilhørende noteopplysninger utarbeidet av ledelsen er rimelige.
- konkluderer vi på hensiktsmessigheten av ledelsens bruk av fortsatt drift-forutsetningen ved avleggelsen av regnskapet, basert på innhentede revisjonsbevis, og hvorvidt det foreligger vesentlig usikkerhet knyttet til hendelser eller forhold som kan skape tvil av betydning om selskapets evne til fortsatt drift. Dersom vi konkluderer med at det eksisterer vesentlig usikkerhet, kreves det at vi i revisjonsberetningen henleder oppmerksomheten på tilleggsopplysningene i regnskapet, eller, dersom slike tilleggsopplysninger ikke er tilstrekkelige, at vi modifiserer vår konklusjon om årsregnskapet og årsberetningen. Våre konklusjoner er basert på revisjonsbevis innhentet inntil datoen for revisjonsberetningen. Etterfølgende hendelser eller forhold kan imidlertid medføre at selskapet ikke fortsetter driften.
- evaluerer vi den samlede presentasjonen, strukturen og innholdet, inkludert tilleggsopplysningene, og hvorvidt årsregnskapet representerer de underliggende transaksjonene og hendelsene på en måte som gir et rettviseende bilde.
- innhenter vi tilstrekkelig og hensiktsmessig revisjonsbevis vedrørende den finansielle informasjonen til enhetene eller forretningsområdene i konsernet for å kunne gi uttrykk for en mening om det konsoliderte regnskapet. Vi er ansvarlige for å lede, følge opp og gjennomføre konsernrevisjonen. Vi alene er ansvarlige for vår revisjonskonklusjon.



Vi kommuniserer med dem som har overordnet ansvar for styring og kontroll blant annet om det planlagte omfanget av revisjonen og til hvilken tid revisjonsarbeidet skal utføres. Vi utveksler også informasjon om forhold av betydning som vi har avdekket i løpet av revisjonen, herunder om eventuelle svakheter av betydning i den interne kontrollen.

Uttalelse om øvrige lovmessige krav*Konklusjon om årsberetningen*

Basert på vår revisjon av årsregnskapet som beskrevet ovenfor, mener vi at opplysningene i årsberetningen om årsregnskapet, forutsetningen om fortsatt drift og forslaget til dekning av tap er konsistente med årsregnskapet og i samsvar med lov og forskrifter.

Konklusjon om registrering og dokumentasjon

Basert på vår revisjon av årsregnskapet som beskrevet ovenfor, og kontrollhandlinger vi har funnet nødvendig i henhold til internasjonal standard for attestasjonsoppdrag (ISAE) 3000 «Attestasjonsoppdrag som ikke er revisjon eller forenklet revisorkontroll av historisk finansiell informasjon», mener vi at ledelsen har oppfylt sin plikt til å sørge for ordentlig og oversiktlig registrering og dokumentasjon av selskapets regnskapsopplysninger i samsvar med lov og god bokføringskikk i Norge.

Oslo, 25. april 2017
Deloitte AS

Gry Kjersti Berget
Gry Kjersti Berget
statsautorisert revisor



Midtkraft Nett



Foto: Øyvind Gravermoen.

Litt om Midkraft Nett AS

Teknisk sammendrag av nettvirksomheten

NETT	2015	2016	Endring
Anlegg			
Tilknyttede faste anlegg (kunder)	13 345 stk	13661 stk	316 stk
Regionalnett linjer (66/132 kV)	65 km	66 km	1 km
Regionalnett kabler (66/132 kV)	0,5 km	0,5 km	0 km
Høyspent linjer (22/11 kV)	330 km	330 km	0 km
Høyspent kabler (22/11 kV)	249 km	257 km	8 km
Lavspenst linjer	636 km	634 km	-2 km
Lavspenst kabler	794 km	816 km	22 km
Fordelingstransformatorer / MVA	802 stk / 156 MVA	819 stk / 169 MVA	17 stk / 13 MVA
Transformatorstasjoner / MVA	6 stk / 87 MVA	6 stk / 87 MVA	0 stk / 0 MVA

I tillegg har Midkraft Nett uttak fra Setersberg og Døvikfoss tilhørende Glitre Energi Nett.

I regional- og distribusjonsnett er det lokalisert 8 kraftstasjoner med installert ytelse i fra 100 kW til 30 MW med samlet produksjon på 261 GWh.

Fordelingstransformatorer, antall

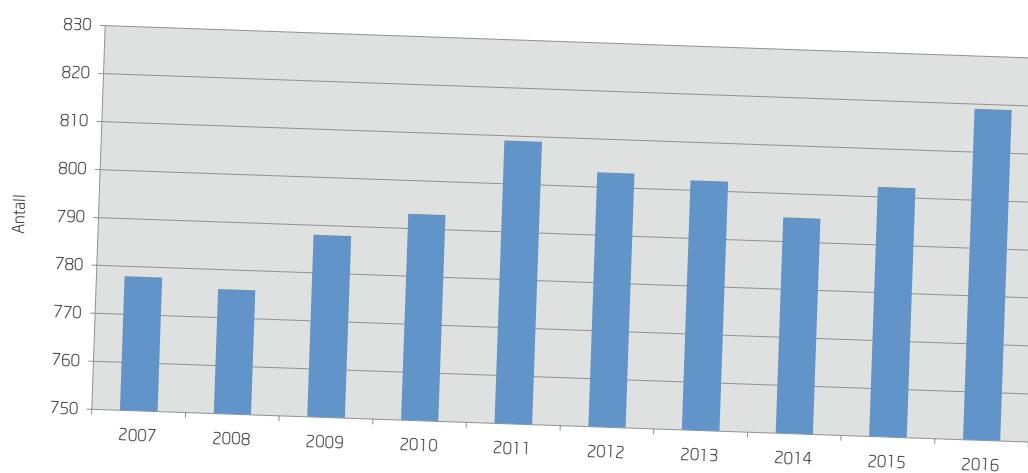



Forbruk og nettap 2016

Forbruk i forsyningsområdet (MWh)	276 919 MWh
Forbruk målt hos sluttbruker (MWh)	257 026 MWh
Nettap (MWh)	19 893 MWh
Nettap i %	7,2 %

Fordelingstransformatorer, ytelse

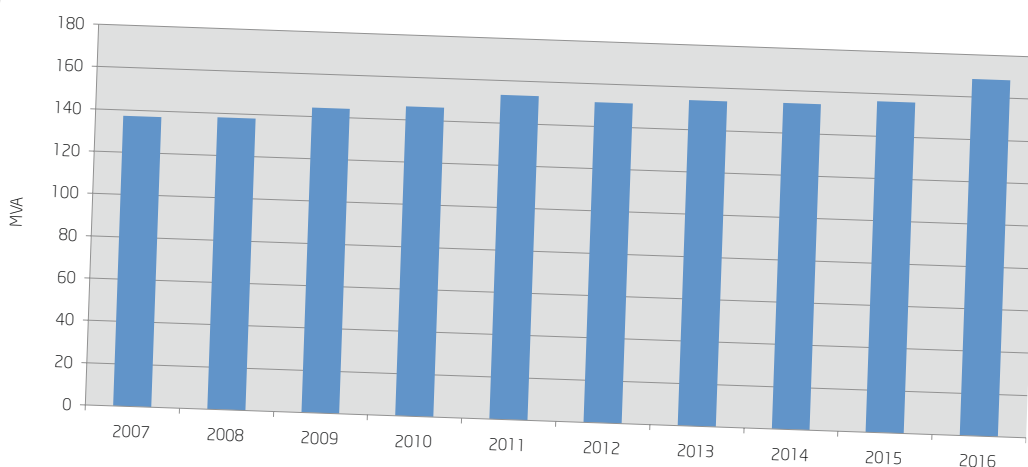

Installert effekt, fordelingstransformatorer: 168 595 kVA
Installert effekt på egne trafostasjoner: 87 000 kVA
Maks effekt registrert i året: 69 975 kW

Utvikling

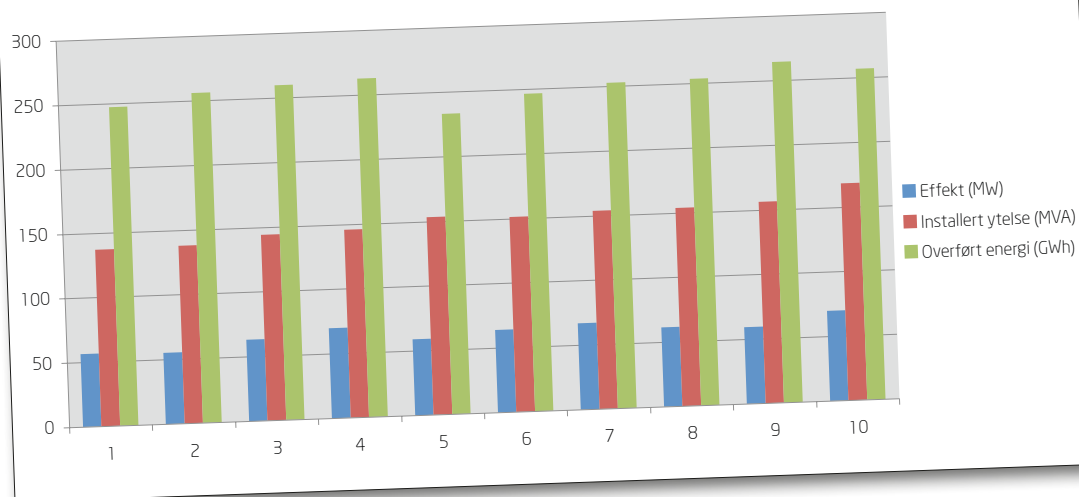

Antall kunder 2016 fordelt på kundegruppe

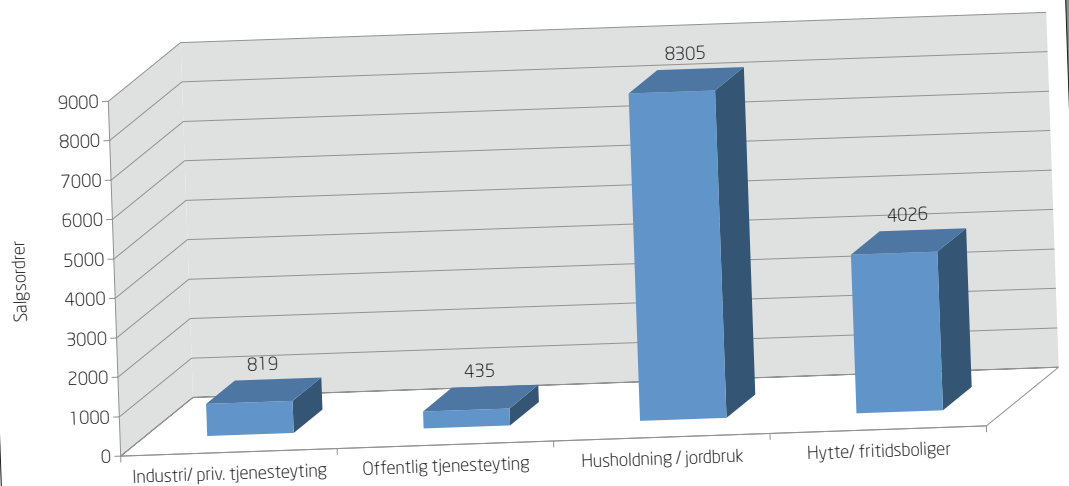

Forbruk av energi hos sluttbruker 2016 fordelt på kundegruppe

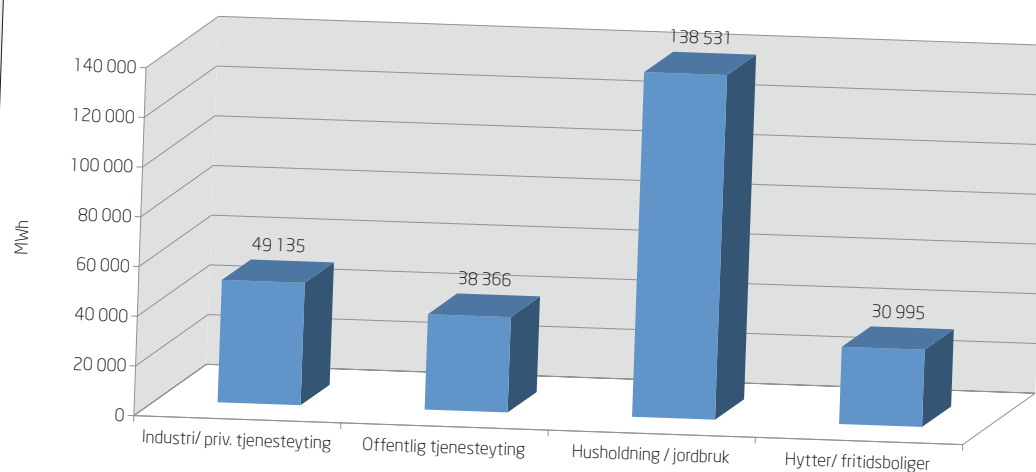

Årsberetning for 2016

Virksomhetens art, mål og styring

I løpet av 2016 ble det gjennomført en omorganisering for å tilpasse virksomheten nye regler om selskapsmessig og funksjonelt skille for nettvirksomheten. Selskapsstrukturen etter omorganiseringen er slik:

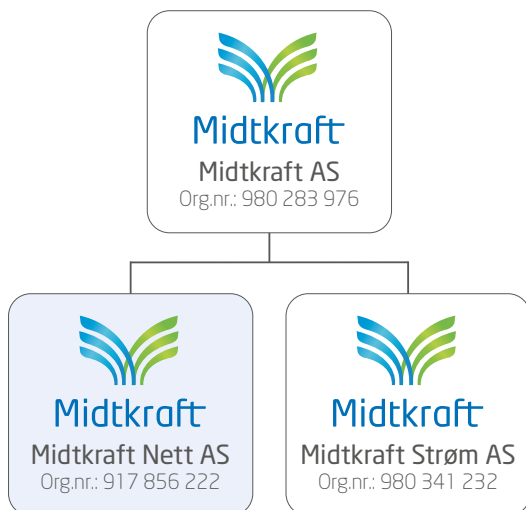

Virksomheten i Midtkraft Nett AS har i 2016 bestått av distribusjon av energi (nettvirksomhet) i Sigdal kommune og Modum kommune.

Det er et mål å drifte og bygge nettet på en god og effektiv måte.

Virksomheten har sitt hovedkontor på Nedmarken i Vikersund. Daglig leder er Eivind Ruud.

Styret mener årsregnskapet gir en rettvise oversikt av Midtkraft Nett AS sine eiendeler og gjeld, finansielle stilling og resultat.

Fortsatt drift og fremtidig utvikling

Forutsetningen om fortsatt drift er til stede og årsregnskapet for 2016 er satt opp under denne forutsetning.

Midtkraft Nett AS som nettselskap for Sigdal og Modum kommune, får inntekten fastsatt gjennom NVE sin inntektsrammemodell. Fremtidig utvikling vil bli påvirket av

myndighetenes fremtidige rammevilkår, selskapets egen drift- og investeringsstrategi, samt eierens krav. Selskapet vil i denne sammenheng gjøre sine valg med basis i et langsiktig perspektiv.

Arbeidsmiljø og personale

I henhold til gjeldende lover og forskrifter fører selskapet oversikt over totalt sykefravær blant selskapets ansatte. Samlet for konsernet var sykefraværet i 2016 på 3,2 %, mot 4,2 % i 2015 og 4,9 % i 2014. Selskapet oppfatter dette som et akseptabelt fraværnivå, men vil fortsette arbeidet for å komme lavest mulig. Det har ikke vært større alvorlige arbeidsskader eller ulykker i året. Det er gjennomført førstehjelpskurs i regi av bedriftshelsetjenesten, for alle ansatte. Det er avholdt 4 møter i bedriftens arbeidsmiljøutvalg. Samarbeidet med de ansattes organisasjoner har vært konstruktivt og har fungert bra i året som er gått.

Likestilling

Selskapet har som målsetting å være en arbeidsplass der det råder full likestilling mellom kvinner og menn. Selskapet har i dag i sin policy innarbeidet forhold rundt likestilling som tar sikte på at det ikke forekommer forskjellsbehandling grunnet kjønn i saker som for eksempel lønn, avansement og rekruttering.

Midtkraft Nett AS har 27 ansatte som alle er menn. Av disse er 3 lærlinger. Tradisjonelt har bransjen vært mannsdominert, og det er vanskelig å rekruttere kvinner i stillingene.

Selskapets styre har 8 medlemmer. Av disse er det 3 kvinner. Av aksjonærvalgte representanter er det 3 menn og 3 kvinner. De ansatte har 2 medlemmer.

Miljørapportering

Selskapet driver virksomhet som i beskjeden grad kan forurense det ytre miljø. Alt søppel kildesorteres og leveres godkjent mottak. Bedriften er resertifisert som miljøfyrtårnbedrift.

Regnskapsinformasjon

Omsetningen for 2016 var på 105,2 mill. kr. Inntektene omfatter lovlig nettinntekter (fastsatt av NVE) og salg av tjenester.

Samlet kontantstrøm fra operasjonelle aktiviteter var på 62,3 mill. kr. Resultatet for selskapet var på 15,4 mill. kr. Forskjellen skyldes avskrivninger, rentekostnader, skatter og øvrige endringer i fordringer og kortsiktig gjeld.

Det er netto investert 20,9 mill. kr i varige driftsmidler, knyttet til reinvesteringer og nyinvesteringer i nettanlegg.

Selskapets likviditetsbeholdning var 41,4 mill. kr pr. 31.12.2016. Evnen til egenfinansiering av ekstraordinære investeringer er noe begrenset.

Selskapets kortsiktige fordringer minus kortsiktig gjeld er pr. 31.12.2016 på -30,6 mill. kr. Kontantbeholdning og kortsiktige fordringer (omløpsmidler) var ved årsskiftet 10,9 mill. kr høyere enn kortsiktig gjeld. Selskapet har en tilfredsstillende avtale om kortsiktig finansiering.

Egenkapitalandelen pr. 31.12.2016 var på 34,7 %.

Årsresultat og disponeringer

Styret foreslår følgende disponering av årsresultatet i Midtkraft Nett AS:

Til annen egenkapital	kr	15 413 460
Totalt disponert	kr	15 413 460

Vikersund, 25. april 2017

Kjell Tore Finnerud
Nestleder

Sunni G. Aamodt
Styremedlem

Odd Georg Hansen
Styremedlem

Ingunn Krag-Rønne
Styremedlem

Tone Eidal Frøvoll
Styremedlem

Jon Hvidsten
Ansattes styrerepresentant

Fred Løvli
Ansattes styrerepresentant

Eivind Ruud
Adm. dir.

Vidar Weum
Styreleder



Resultatregnskap 01.01-31.12.

	Note	2016	01.01.2016
Driftsinntekter			
Energisalg	13	413 694	-
Nettleie	13, 14	102 205 924	-
Andre driftsinntekter	13	2 547 302	-
Sum driftsinntekter		105 166 920	-
Driftskostnader			
Energikjøp	14	286 804	-
Kostnader andres nett	14	23 065 293	-
Lønnskostnad	6, 12	21 562 491	-
Avskrivninger	2	18 160 909	-
Andre driftskostnader	8, 15	18 676 603	-
Tap på fordringer	8	-45 375	-
Sum driftskostnader		81 706 725	-
Driftsresultat		23 460 195	-
Finansinntekter og finanskostnader			
Finansinntekter	5	938 122	-
Finanskostnader	5	3 644 195	-
Netto finansposter		-2 706 073	-
Ordinært resultat før skattekostnad		20 754 121	-
Skattekostnad på ordinært resultat	4	5 340 661	-
Årsresultat		15 413 460	-
Overføringer og disponeringer			
Overført annen egenkapital	1	15 413 460	-
Sum disponeringer		15 413 460	-



Foto: NYG reklame.

Eiendeler 31.12.

	Note	2016	01.01.2016
Anleggsmidler			
Immaterielle eiendeler			
Utsatt skattefordel	4	527 033	
Fast eiendom			
Tomter	2	371 223	-
Bygninger	2	14 288 769	-
Fordelingsanlegg	2	253 198 365	-
Sum fast eiendom		267 858 357	-
Varige driftsmidler			
Transportmidler	2	3 320 086	-
Inventar og utstyr	2	2 079 518	-
Sum varige driftsmidler		5 399 604	-
Finansielle anleggsmidler			
Pensjonsinnskudd KLP		1 770 852	-
Sum finansielle anleggsmidler		1 770 852	-
Sum anleggsmidler		275 555 845	-
Omløpsmidler			
Fordringer			
Kundefordringer	10	12 025 758	-
Akkumulert mindreinntekt	14	4 913 000	-
Fordringer på konsernselskap		3 000 000	-
Andre fordringer		7 326 675	-
Sum fordringer		27 265 433	-
Kontanter og bankinnskudd	7	41 445 523	30 000
Sum omløpsmidler		68 710 956	30 000
Sum eiendeler		344 266 801	30 000



Egenkapital og gjeld 31.12.

	Note	2016	01.01.2016
Egenkapital			
Innskutt egenkapital			
Aksjekapital	1, 3	30 000	30 000
Annen innskutt egenkapital	1	1 895 063	-
Vedtatt, ikke registrert kapitalforhøyelse	1	117 626 392	-
Sum innskutt egenkapital		119 551 455	30 000
Opptjent egenkapital			
Annen egenkapital	1	-	-
Sum opptjent egenkapital		-	-
Sum egenkapital	1	119 551 455	30 000
Gjeld			
LANGSIKTIG GJELD			
Avsetning for forpliktelser			
Pensjonsforpliktelser	12	635 508	-
Sum avsetning for forpliktelser		635 508	-
Annen langsiktig gjeld			
Gjeld til kredittinstitusjoner	9	16 250 000	-
Rentebærende langsiktig gjeld	9	150 000 000	-
Sum annen langsiktig gjeld		166 250 000	-
Sum langsiktig gjeld		166 885 508	-
KORTSIKTIG GJELD			
Leverandørgjeld		8 493 387	-
Betalbar skatt	4	5 026 771	-
Skyldig offentlige avgifter		12 350 586	-
Konserngjeld		24 687 471	-
Annen kortsiktig gjeld	11	7 271 623	-
Sum kortsiktig gjeld		57 829 838	-
Sum gjeld		224 715 346	-
Sum egenkapital og gjeld		344 266 801	30 000

Nedmarken, 25. april 2017



Vidar Weum
Styreleder



Kjell Tore Finnerud
styremedlem



Odd Georg Hansen
styremedlem



Jon Hvidsten
ansattes representant



Ingunn Krag-Rønne
styremedlem



Tone Eidal Frøvoll
styremedlem



Fred Løvli
ansattes representant



Sunni Grøndahl Aamodt
styremedlem



Eivind Ruud
adm. dir.

Noter til årsregnskapet 2016

Anvendte regnskapsprinsipper

Generelt

Årsregnskapet er satt opp i samsvar med regnskapslovens bestemmelser, god regnskapsskikk samt retningslinjer som er gitt fra Norges Vassdrags- og Energiverk (NVE).

Selskapet Midt Nett Buskerud AS har i forbindelse med omorganisering i 2016 endret navn til Midtkraft Nett AS. Årsaken til omorganiseringen er å imøtekomme fremtidige krav for funksjonelt skille mellom nettselskap og øvrig virksomhet. Midt Nett Buskerud AS sin nettvirksomhet har i forbindelse med omorganiseringen blitt overført til selskapet Midtkraft Nett AS, org nr 917 856 222. Midtkraft AS, org nr 980 283 976, er morselskap i den nye selskapsstrukturen. Omorganiseringen har blitt gjennomført med regnskapsmessig og skattemessig kontinuitet med virkning fra 1.1.2016. Resultat og balansetall i kolonnen 1.1.2016 består av tall ved stiftelse av Midt Nett Buskerud AS. For sammenligningstall for nettvirksomheten henvises det til konsernregnskapet for Midtkraft AS.

Inntekter fra nettleie

Nettvirksomheten er underlagt inntektsrammeregulering fra NVE. Hvert år fastsetter NVE maksimal inntektsramme for netteier. Inntektsrammen fastsatt av NVE er grunnlaget for resultatførte inntekter fra nettleie. Forskjell mellom inntektsrammen og volum avregnet til gjeldende tariff utgjør årets mer- eller mindreinntekt. Akkumulert mer-/mindreinntekt renteberegnes i henhold til prinsipper fastsatt av NVE og regnskapsførers som henholdsvis kortsiktig gjeld eller fordring på nettkundene. Tilbakeføring av mer-/mindreinntekt skje gjennom justering av nettariffene.

Klassifisering og vurdering av balanseposter

Omløpsmidler og kortsiktig gjeld omfatter poster som forfaller til betaling innen ett år etter anskaffelsestidspunktet, samt poster som knytter seg til varekretsløpet. Øvrige poster er klassifisert som anleggsmiddel/langsiktig gjeld.

Omløpsmidler vurderes til laveste av anskaffelseskost og virkelig verdi. Kortsiktig gjeld balanseføres til nominelt beløp på opptakstidspunktet.

Anleggsmidler vurderes til anskaffelseskost, men nedskrives til virkelig verdi dersom verdifallet ikke forventes å være forbigående. Langsiktig gjeld balanseføres til nominelt beløp på etableringstidspunktet.

Fordringer

Kundefordringer og andre fordringer er oppført i balansen til pålydende etter fradrag for avsetning til forventet tap. Avsetning til tap gjøres på grunnlag av individuelle vurderinger av de enkelte fordringene. I tillegg gjøres det for øvrige kundefordringer en uspesifisert avsetning for å dekke antatt tap.

Varige driftsmidler

Varige driftsmidler balanseføres og avskrives over driftsmidlets levetid dersom de har levetid over 3 år og har en kostpris som overstiger kr 15 000. Direkte vedlikehold av driftsmidler kostnadsføres løpende under driftskostnader, mens påkostninger eller forbedringer som øker anleggsmiddelets levetid eller produksjonskapasitet aktiveres og avskrives i takt med driftsmidlet. Anleggsbidrag går til reduksjon av anskaffelseskost. Avskrivninger følger avskrivningssatser anbefalt av Energiforsyningens Fellesorganisasjon (EnFo).

Pensjoner

Pensjonskostnader og pensjonsforpliktelser beregnes etter lineær opptjening basert på forutsetninger om diskontingsrente, fremtidig regulering av lønn, pensjoner og ytelser fra folketrygden, fremtidig avkastning på pensjonsmidler samt aktuariemessige forutsetninger om dødelighet, frivillig avgang, osv. Pensjonsmidler er vurdert til virkelig verdi og fratrukket i netto pensjonsforpliktelser i balansen. Endringer i forpliktelsen som skyldes endringer i pensjonsplaner fordeles over antatt gjenværende opptjeningstid. Endringer i forpliktelsen og pensjonsmidlene som skyldes endringer i og avvik i beregningsforutsetningene (estimatendringer) fordeles over antatt gjennomsnittlig gjenværende opptjeningstid hvis avvikende ved årets begynnelse overstiger 10 % av det største av brutto pensjonsforpliktelser og pensjonsmidler.



Ved regnskapsføring av pensjon er lineær opptjeningsprofil og forventet sluttlønn som opptjeningsgrunnlag lagt til grunn. Planendringer amortiseres over forventet gjenværende opptjeningsperiode. Det samme gjelder estimatavvik i den grad de overstiger 10 % av den største av pensjonsforpliktelsene og pensjonsmidlene (korridor).

Skatt

Skattekostnaden i resultatregnskapet omfatter både periodens betalbare skatt og endring i utsatt skatt. Utsatt skatt er beregnet med 24 % på grunnlag av de midlertidige forskjeller som eksisterer mellom regnskapsmessige og skattemessige verdier, samt ligningsmessig underskudd til fremføring ved utgangen av regnskapsåret. Skatteøkende og skattereduserende midlertidige forskjeller som reverserer eller kan reversere i samme periode er utlignet.

Kontantstrømoppstilling

Kontantstrømoppstillingen er utarbeidet etter den indirekte metode. Kontanter og kontantekvivalenter inkluderer kasse, bank- og andre likvidbeholdninger samt kapitalplasseringer med forfall innen 3 måneder fra anskaffelse.



Kongsfoss og Korketrekkeren, dronefoto: Ørjan Sandland.

Note 1 Egenkapital

	Aksjekapital	Overkursfond	Annen innskutt egenkapital	Annen EK	Sum
Egenkapital ved stiftelse	30 000	-	-	-	30 000
Ikke registrert kapitalforhøyelse	-	-	117 626 392	-	117 626 392
Årets resultat	-	-	-	15 413 460	15 413 460
Mottatt konsernbidrag	-	-	1 895 063	1 104 937	3 000 000
Effekter av omorganisering*	-	-	-	-16 518 397	-16 518 397
Egenkapital 31.12	30 000	-	119 521 455	-	119 551 455

*Dette er resultat som er opptjent i Midtkraft AS i perioden 01.01.16 til 31.08.16 og er en effekt av omorganisering.

Note 2 Varige driftsmidler

Morselskap	Transportmidler og utstyr	Tomt/ Bygninger	Fordelingsanlegg	Sum
Anskaffelseskost 1.1	42 489 756	23 164 847	445 002 534	510 657 137
Tilgang kjøpte driftsmidler	1 546 190	-	19 378 030	20 924 219
Avgang solgte driftsmidler	-	-	-	-
Anskaffelseskost 31.12	44 035 946	23 164 847	464 380 564	531 581 357
Akk. avskrivninger 1.1	37 234 548	7 906 639	195 021 302	240 162 489
Tilgang	1 401 796	598 216	16 160 897	18 160 909
Avgang	-	-	-	-
Akk. avskrivninger 31.12	38 636 344	8 504 855	211 182 199	258 323 398
Akkumulerte nedskrivninger 31.12	-	-	-	-
Bokført verdi 31.12	5 399 604	14 659 992	253 198 365	273 257 960
Avskrivningssats	20 - 30 %	0 - 4 %	2 - 3 %	

Selskapet benytter lineære avskrivninger for alle varige driftsmidler med unntak for tomter og boliger som ikke avskrives.

Anskaffelseskostnad 1.1. og Akk avskrivninger 1.1. tilsvarer kontinuitetsverdier for varige driftsmidler som er tildelt Midt Nett Buskerud AS ved omorganisering.

Note 3 Aksjekapital og aksjonærinformasjon

	Antall	Pålydende	Bokført
Spesifikasjon av aksjekapitalen	3 000	10	30 000
Aksjonærer pr 31.12.	Antall	Pålydende	Bokført
MidtKraft AS	3 000	10	30 000
Sum totalt	3 000		30 000

Det er ingen spesielle vedtektsbestemmelser om stemmerett.

**Note 4 Skatt**

Morselskap	2016
Beregning av årets skattegrunnlag:	
Resultat før skattekostnad	20 754 121
Endring i midlertidige forskjeller	-903 190
Skattepliktig andel utbytte innenfor fritaksmetoden	-
Ikke fradragsberettigede kostnader	256 154
Årets skattegrunnlag	20 107 085
Betalbar skatt utgjør 25% av grunnlaget	5 026 771

	2016
Årets skattekostnad	
Betalbar skatt	5 026 771
Endring utsatt skattefordel	291 930
Virkning av endring i skatteregler	21 960
Sum skattekostnad	5 340 661

Avstemming fra nominell til faktisk skattesats

Resultat før skattekostnad	20 754 121
25% forventet skatt	5 188 530

Skatteeffekten av følgende poster

Endring i midlertidige forskjeller som inngår i skattegrunnlaget	66 132
Ikke fradragsberettigede kostnader	64 039
Virkning av endring i skatteregler	21 960
Skattekostnad	5 340 661
Effektiv skattesats	25,73%

Oversikt over midlertidige forskjeller	31.12.2016	01.01.2016
Anleggsmidler	-19 632 771	-19 177 291
Fordringer inklusive mindreinntekt og renter mindreinntekt	2 501 880	-265 117
Fisjongs gjeld	20 871 744	20 871 744
Gevinst- og tapskonto	350 248	437 811
Pensjonsforpliktelser-/midler	-635 508	685 256
Sum	3 455 593	2 552 403
Forskjeller som ikke inngår i grunnlaget	-5 651 565	-5 916 094
Sum grunnlag utsatt skatt(+)/-efordel(-)	-2 195 972	-3 363 691
24%/25% utsatt skattefordel	-527 033	-840 923

Note 5 Poster som er slått sammen i regnskapet

	2016
Finansinntekter	
Renteinntekt kunder	233 726
Renter av bankinnskudd	704 395
Sum finansinntekter	938 121
Finanskostnader	
Rentekostnader ansvarlig lån	2 920 000
Annen rentekostnad	657 370
Renter skatt	14 454
Annen finanskostnad	52 371
Sum finanskostnader	3 644 195

Note 6 Lønnskostnader, antall ansatte, godtgjørelser, lån til ansatte mm.

	2016	
Morselskap		
Lønnskostnader		
Lønninger		19 902 623
Balanseførte lønnskostnader ved egentilvirkning driftsmidler		-9 037 727
Arbeidsgiveravgift		3 212 517
Pensjonskostnader		6 427 815
Andre ytelser		1 057 263
Sum		21 562 491
Ytelser til ledende personer	Adm. dir.	styret
Lønn	1 195 788	-
Styrehonorar	-	233 673
Pensjonskostnader	239 158	-
Andre ytelser	33 662	-
Sum	1 468 608	233 673

Gjennomsnittlig antall ansatte i løpet av regnskapsåret har vært 27 inklusive 3 lærlinger.

Note 7 Bundne midler

	2016
Skattetrekkkonto	1 061 688
Sum bundne midler	1 061 688

**Note 8 Revisjon, leasing/leiekostnad, tap på fordringer**

	2016
Revisjonshonorar (tidligere Midt Nett Buskerud AS)	
Lovpålagt revisjon	90 000
Tilleggstjenester revisjon	51 825
Teknisk bistand med utarbeidelse av årsregnskap, konsernregnskap og ligningspapirer	25 000
Skatterådgivning	3 300
Andre attestasjonstjenester	73 500
Andre tjenester utenfor revisjon	147 000
Sum	390 625

Leasing/leiekostnad

Konsernet har ingen vesentlige leie- eller leasingforpliktelser.

Tap på fordringer	2016
Endring avsetning til tap på fordringer	-94 704
Konstaterte tap	51 562
Innkomet på tidligere avskrevne fordringer	-2 234
Netto tap på fordringer	-45 375

Note 9 Fordringer og gjeld**Bokført verdi av fordringer med forfall senere enn ett år**

Det foreligger ikke fordringer som har forfallsdato utover et år.

Bokført verdi av gjeld med forfall senere enn fem år

Lån fra KLP	13 250 000
Ansvarlig lån fra aksjonærer	150 000 000

Lån fra KLP forrentes til NIBOR 3 måneder, med tillegg av en variabel margin. I 2016 har marginen vært 2 %

Lån til aksjonærer er ikke sikret med pant. Lånet forrentes etterskuddsvis til NIBOR + 1 prosentpoeng.

Note 10 Kundefordringer

	2016
Kundefordringer til pålydende	9 669 118
Opptjente, ikke fakturerte inntekter	4 767 760
Avsetning til tap på krav	-2 411 120
Kundefordringer i balansen	12 025 758

Note 11 Annen kortsiktig gjeld

	2016
Påløpte renter	2 920 000
Feriepenger, avsetninger mm	4 351 623
	7 271 623

Note 12 Pensjonsforpliktelser

Konsernet har kollektiv pensjonsordning for sine ansatte gjennom Kommunal Landspensjonskasse. Pensjonsordningen behandles i henhold til Norsk Regnskapsstandard for pensjonskostnader.

Ved beregningen er følgende forutsetninger lagt til grunn	2016
Avkastning pensjonsmidler	3,60%
Diskonteringsrente	2,60%
Årlig lønnsvekst	2,50%
Årlig regulering av G	2,25%
Regulering av løpende pensjon	1,48%

Som forutsetninger for demografiske faktorer og avgang er det lagt til grunn vanlig benyttede aktuarmessige forutsetninger innen forsikring. Diskonteringsrente fastsettes med utgangspunkt i statsobligasjoner med lang løpetid. I beregningene er det lagt til grunn 79 personer, hvorav 24 er aktive og 55 er antall utmeldte og pensjonister.

Årets pensjonskostnad fremkommer slik	2016
Årets pensjonsopptjening	2 892 271
Rentekostnad	2 123 388
Avkastning pensjonsmidler	-1 886 031
Resultatført estimatavvik	1 045 534
Administrasjonskostnad	193 191
Arbeidsgiveravgift av netto pensjonskostnad inkl. adm.kost	468 518
Resultatført planendring	-
Netto pensjonskostnad	4 836 871
Herav resultatført aga av aktuarielt tap (gevinst)	129 203

Pensjonsforpliktelse	2016
Pensjonsforpliktelse	81 275 278
Verdi pensjonsmidler	61 404 155
Arbeidsgiveravgift	2 801 828
Netto pensjonsmidler før estimatavvik	22 672 951
Balanseført estimatavvik	22 037 443
Balanseført netto pensjonsmidler(-)/pensjonsforpliktelser(+)	635 508

Note 13 Segmentrapport

(alle tall i 1 000)	Kraftomsetning	Regionalnett	Distribusjonsnett	Øvrig virksomhet	Eliminering	Selskap totalt
Resultatposter						
Energisalg	414	-	-	-	-	414
Nettleie	-	10 114	87 500	-	-807	96 807
Inntekter ved måling, avregning mm	-	-	255	-	-	255
Årets mer-/mindreinntekt	-	-24	5 168	-	-	5 144
Arbeid for andre	-	-	-	-	-	-
Andre inntekter	-	-	426	2 121	-	2 547
Sum driftsinntekter	414	10 090	93 349	2 121	-807	105 167
Energikjøp	266	-	-	-	-	266
Kostnader andres nett	-	289	3 885	-	-	4 174
Kjøp av overføringstjenester	-	9 023	9 879	-	-	18 902
Lønnskostnad	-	1 050	19 928	584	-	21 562
Annen driftskostnad	21	1 597	13 779	752	-	16 149
Avskrivninger	-	2 224	15 803	133	-	18 161
Eiendomsskatt	-	181	2 357	-	-	2 538
Tap på fordringer	-	-	-45	-	-	-45
Sum driftskostnader	287	14 364	65 586	1 469	-	81 707
Driftsresultat	127	-4 274	27 763	652	-807	23 460

Årets regionalnettsinntekt inneholder inntekter mot Midtkraft Nett AS, med en tilhørende kostnad på distribusjonsnettet. Inntekts-/ og kostnadsføringen er gjort i overnstemmelse med NVE.

Driftsmidler (alle tall i 1 000)	01.01.	Nettvirksomhet	31.12.
Fordelingsanlegg	249 456		253 198
Transportmidler og utstyr	5 786		5 041
Bygninger	15 258		14 660
Sum	270 500		272 899
Påslag 1 %	2 684		2 717
Avkastningsgrunnlag	271 072		274 417
Grunnlag gjennomsnitt	268 338		271 700
Driftsresultat i % av nettkapital (NVE) *)	5,76%		8,65%

*) Årets lovlige nettinntekt benyttes som inntekt ved beregning av driftsresultat i % av nettkapitalen.



Foto: Trond Lindseth.

Note 14 Mer-/mindreinntekt

(alle tall i 1 000)	2016
Årets tillatte nettinntekt	
Årets inntektsramme fra NVE	82 565
Faktisk KILE	(1 317)
Nettleie overliggende nett	18 902
Eiendomsskatt	2 538
Korleksjon for estimatavvik i avskrivning og avkastning	325
Årets lovlige nettinntekt	103 013
Årets mer-/mindreinntekt	
Periodisert nettinntekt	97 082
Andre inntekter tilknyttet nettet	660
Fortjeneste pliktleveranse	127
Sum utfakturerte inntekter	97 869
Mer-/mindreinntekt	-5 144
Akkumulert mer-/mindreinntekt (NVE-rapport)	
Akkumulert merinntekt 1.1, korrigert NVE 01.01.16	302
Renter mindreinntekt 1.1, korrigert NVE 01.01.16	-43
Årets mer-/ mindreinntekt	-5 144
Akkumulert mindreinntekt(-)/merinntekt(+) 31.12	-4 842
Gjennomsnittlig mindreinntekt	-2 310
Årets avsetning av renter på mindreinntekt (1,38 %)	-31
Korrigert NVE vedtak 01.01.16	-
Akkumulert rente på mindreinntekt	-76
Akkumulert mindreinntekt(-)/merinntekt(+) 31.12 inkludert renter	-4 916

Note 15 Andre driftskostnader

Regnskapsposten består av	2016
Kostnader vedrørende eiendommer	541 340
Driftskostnader anlegg	7 566 105
Kontorkostnader	1 729 321
Eksterne honorarer	1 524 874
Eiendomsskatt	2 537 673
Offentlige avgifter	518 633
Kjøp av materiell/utstyr	2 269 654
Andre driftskostnader	1 989 002
Sum andre driftskostnader	18 676 603

Kontantstrømoppstilling 01.01-31.12.

	Note	2016	01.01.2016
Operasjonelle aktiviteter			
Årsresultat før skattekostnad		20 754 121	-
Periodens betalte skatt	4	-	-
Ordinære avskrivninger	2	18 160 909	-
Pensjonskostnad uten kontanteffekt	13	635 508	-
Endring i varer, kundefordr. og leverandørgjeld		-3 532 371	-
Endring i andre tidsavgrensingsposter		26 321 576	-
Netto kontantstrøm fra operasjonelle aktiviteter		62 339 743	-
Investeringsaktiviteter			
Utbetalinger ved kjøp av varige driftsmidler	2	-20 924 219	-
Utbetalinger til investeringer i finansielle anleggsmidler	12	-	-
Investering i finansielle anleggsmidler		-	-
Netto kontantstrøm fra investeringsaktiviteter		-20 924 219	-
Finansieringsaktiviteter			
Utbetalinger ved nedbetaling av langsiktig gjeld		-	-
Netto endring i kassekreditt		-	-
Netto kontantstrøm fra finansieringsaktiviteter		-	-
Netto endring i kontanter og kontantekvivalenter		41 415 523	-
Beholdning av kontanter og kontantekvivalenter 1.1		30 000	-
Beholdning av kontanter og kontantekvivalenter 31.12		41 445 523	-



Foto: NYG reklame.

Til generalforsamlingen i Midtkraft Nett AS

UAVHENGIG REVISORS BERETNING

Uttalelse om revisjonen av årsregnskapet

Konklusjon

Vi har revidert Midtkraft Nett AS' årsregnskap som viser et overskudd på kr 15 413 460. Årsregnskapet består av balanse per 31. desember 2016, resultatregnskap og kontantstrømpstilling for regnskapsåret avsluttet per denne datoen og noter til årsregnskapet, herunder et sammendrag av viktige regnskapsprinsipper.

Etter vår mening er det medfølgende årsregnskapet avgitt i samsvar med lov og forskrifter og gir et rettviseende bilde av selskapets finansielle stilling per 31. desember 2016, og av dets resultater og kontantstrømmer for regnskapsåret avsluttet per denne datoen i samsvar med regnskapslovens regler og god regnskapsskikk i Norge.

Grunnlag for konklusjonen

Vi har gjennomført revisjonen i samsvar med lov, forskrift og god revisjonsskikk i Norge, herunder de internasjonale revisjonsstandardene International Standards on Auditing (ISA-ene). Våre oppgaver og plikter i henhold til disse standardene er beskrevet i Revisors oppgaver og plikter ved revisjon av årsregnskapet. Vi er uavhengige av selskapet slik det kreves i lov og forskrift, og har overholdt våre øvrige etiske forpliktelser i samsvar med disse kravene. Etter vår oppfatning er innhentet revisjonsbevis tilstrekkelig og hensiktsmessig som grunnlag for vår konklusjon.

Øvrig informasjon

Ledelsen er ansvarlig for øvrig informasjon. Øvrig informasjon består av årsberetningen, men inkluderer ikke årsregnskapet og revisjonsberetningen.

Vår uttalelse om revisjonen av årsregnskapet dekker ikke øvrig informasjon, og vi attesterer ikke den øvrige informasjonen.

I forbindelse med revisjonen av årsregnskapet er det vår oppgave å lese øvrig informasjon med det formål å vurdere hvorvidt det foreligger vesentlig inkonsistens mellom øvrig informasjon og årsregnskapet, kunnskap vi har opparbeidet oss under revisjonen, eller hvorvidt den tilsynelatende inneholder vesentlig feilinformasjon.

Dersom vi konkluderer med at den øvrige informasjonen inneholder vesentlig feilinformasjon er vi pålagt å rapportere det. Vi har ingenting å rapportere i så henseende.

Styrets og daglig leders ansvar for årsregnskapet

Styret og daglig leder (ledelsen) er ansvarlig for å utarbeide årsregnskapet i samsvar med lov og forskrifter, herunder for at det gir et rettviseende bilde i samsvar med regnskapslovens regler og god regnskapsskikk i Norge. Ledelsen er også ansvarlig for slik intern kontroll som den finner nødvendig for å kunne utarbeide et årsregnskap som ikke inneholder vesentlig feilinformasjon, verken som følge av misligheter eller feil.

Ved utarbeidelsen av årsregnskapet må ledelsen ta standpunkt til selskapets evne til fortsatt drift og opplyse om forhold av betydning for fortsatt drift. Forutsetningen om fortsatt drift skal legges til grunn for årsregnskapet så lenge det ikke er sannsynlig at virksomheten vil bli avvirket.

Deloitte.

Revisors oppgaver og plikter ved revisjonen av årsregnskapet

Vårt mål med revisjonen er å oppnå betryggende sikkerhet for at årsregnskapet som helhet ikke inneholder vesentlig feilinformasjon, verken som følge av misligheter eller utilsiktede feil, og å avgi en revisjonsberetning som inneholder vår konklusjon. Betyggende sikkerhet er en høy grad av sikkerhet, men ingen garanti for at en revisjon utført i samsvar med lov, forskrift og god revisjonsskikk i Norge, herunder ISA-ene, alltid vil avdekke vesentlig feilinformasjon som eksisterer. Feilinformasjon kan oppstå som følge av misligheter eller utilsiktede feil. Feilinformasjon blir vurdert som vesentlig dersom den enkeltvis eller samlet med rimelighet kan forventes å påvirke økonomiske beslutninger som brukerne foretar basert på årsregnskapet.

Som del av en revisjon i samsvar med lov, forskrift og god revisjonsskikk i Norge, herunder ISA-ene, utøver vi profesjonelt skjønn og utviser profesjonell skepsis gjennom hele revisjonen. I tillegg:

- identifiserer og anslår vi risikoen for vesentlig feilinformasjon i regnskapet, enten det skyldes misligheter eller utilsiktede feil. Vi utformer og gjennomfører revisjonshandlinger for å håndtere slike risikoer, og innhenter revisjonsbevis som er tilstrekkelig og hensiktsmessig som grunnlag for vår konklusjon. Risikoen for at vesentlig feilinformasjon som følge av misligheter ikke blir avdekket, er høyere enn for feilinformasjon som skyldes utilsiktede feil, siden misligheter kan innebære samarbeid, forfalskning, bevisste utelatelser, uriktige fremstillinger eller overstyring av intern kontroll.
- opparbeider vi oss en forståelse av den interne kontroll som er relevant for revisjonen, for å utforme revisjonshandlinger som er hensiktsmessige etter omstendighetene, men ikke for å gi uttrykk for en mening om effektiviteten av selskapets interne kontroll.
- evaluerer vi om de anvendte regnskapsprinsippene er hensiktsmessige og om regnskapsestimatene og tilhørende noteopplysninger utarbeidet av ledelsen er rimelige.
- konkluderer vi på hensiktsmessigheten av ledelsens bruk av fortsatt drift-forutsetningen ved avleggelsen av regnskapet, basert på innhentede revisjonsbevis, og hvorvidt det foreligger vesentlig usikkerhet knyttet til hendelser eller forhold som kan skape tvil av betydning om selskapets evne til fortsatt drift. Dersom vi konkluderer med at det eksisterer vesentlig usikkerhet, kreves det at vi i revisjonsberetningen henleder oppmerksomheten på tilleggsopplysningene i regnskapet, eller, dersom slike tilleggsopplysninger ikke er tilstrekkelige, at vi modifiserer vår konklusjon om årsregnskapet og årsberetningen. Våre konklusjoner er basert på revisjonsbevis innhentet inntil datoen for revisjonsberetningen. Etterfølgende hendelser eller forhold kan imidlertid medføre at selskapet ikke fortsetter driften.
- evaluerer vi den samlede presentasjonen, strukturen og innholdet, inkludert tilleggsopplysningene, og hvorvidt årsregnskapet representerer de underliggende transaksjonene og hendelsene på en måte som gir et rettviseende bilde.

Vi kommuniserer med dem som har overordnet ansvar for styring og kontroll blant annet om det planlagte omfanget av revisjonen og til hvilken tid revisjonsarbeidet skal utføres. Vi utveksler også informasjon om forhold av betydning som vi har avdekket i løpet av revisjonen, herunder om eventuelle svakheter av betydning i den interne kontrollen.

Uttalelse om øvrige lovmessige krav

Konklusjon om årsberetningen

Basert på vår revisjon av årsregnskapet som beskrevet ovenfor, mener vi at opplysningene i årsberetningen om årsregnskapet, forutsetningen om fortsatt drift og forslaget til anvendelse av overskuddet er konsistente med årsregnskapet og i samsvar med lov og forskrifter.

Konklusjon om registrering og dokumentasjon

Basert på vår revisjon av årsregnskapet som beskrevet ovenfor, og kontrollhandlinger vi har funnet nødvendig i henhold til internasjonal standard for attestasjonsoppdrag (ISAE) 3000 «Attestasjonsoppdrag som ikke er revisjon eller forenklet revisorkontroll av historisk finansiell informasjon», mener vi at ledelsen har oppfylt sin plikt til å sørge for ordentlig og oversiktlig registrering og dokumentasjon av selskapets regnskapsopplysninger i samsvar med lov og god bokføringskikk i Norge.

Oslo, 25. april 2017
Deloitte AS

Gry Kjersti Berget
Gry Kjersti Berget
statsautorisert revisor





Midtkraft

Strøm

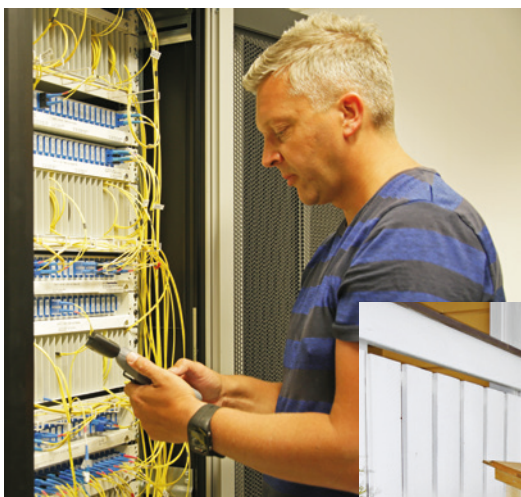



Litt om Midtkraft Strøm AS

Midtkraft Strøm har som målsetting å tilby husholdninger og næringsvirksomhet i regionen kraft og varmepumper til konkurransedyktige priser, samtidig som vi sikrer en rimelig avkastning på de verdier som ligger i selskapet. Vi søker å utnytte de synergieffekter som finnes ved å ha både nett, omsetning og produksjon av kraft «i samme hus».

Engroshandel

Hele porteføljen til Modum Kraftproduksjon (konesjonskraft, andelskraft, og produksjon i Modum-stasjonene) og Sigdal Energi har blitt solgt via Midtkraft til spotpris. I tillegg har produksjonsselskapene inngått prissikringsavtaler. Disse avtalene er inngått direkte med Midtkraft Strøm eller Midtkraft Strøm har videreformidlet dette salget i markedet. Midtkraft Strøm kjøper også kraften fra to minikraftverk i Sigdal. Gjennomsnittlig spotpris (netto) var 24,27 øre/kWh i 2016 mot 17,22 øre/kWh i 2015. Markedskraft ASA i Arendal bistår i porteføljeforvaltningen, samt med handel og clearing av finansielle elkontrakter.

Salg til sluttbrukere

Sluttkundene til Midtkraft Strøm befinner seg hovedsakelig i Modum og Sigdal kommuner, men vi har også en del kunder fra andre kommuner. Av sluttbrukersalget er ca 75% levert på spotpris, 2% til fastpris og resterende volum er levert på variabel kraftpris.

Salg av varmepumper

Siden høsten 2007 har vi satset på salg, montering og service av varmepumper. Interessen har vært stor men litt avtagende de siste årene. Totalt har vi solgt over 2100 pumper. De siste årene har vi kun solgt Mitsubishi varmepumper.

Litt om fiber og bredbånd

Midtkraft Strøm AS har en samarbeidsavtale med Krødsherad Everk KF knyttet til utbygging av fibernett i Modum, Sigdal og Krødsherad. Vår hovedsamarbeidspartner Modum Kabel-TV og RingNett AS har tjeneste- og leveranseansvar til sluttkundene.

Litt om kraftproduksjon

Kraftproduksjon

Midtkraft Strøm eier ingen kraftstasjoner selv, men Midtkraft Strøm har en egen produksjonsavdeling med ca. 8 årsverk. Denne avdelingen har ansvaret for drift og vedlikehold av seks kraftstasjoner i Modum og Sigdal. I tilknytning til disse kraftverkene er det 11 dammer som Midtkraft Strøm også har ansvaret for å følge opp. Vi har egen maskinistvakt for stasjonene vi drifter, og i tillegg er flere av kraftstasjonene overvåket fra driftssentralen hos Glitre Energi AS.

Oversikt over kraftverk Midtkraft Strøm har driftsansvar for:

Dyrbak kraftstasjon

Fallhøyde:	438 m
Ytelse:	560 kW
Midlere årsproduksjon:	2,6 GWh
Byggeår:	1913, fornyet i perioden 1995-1999
Eier:	Modum Kraftproduksjon KF *



Dyrbak kraftstasjon på Østmodum

Kongsfoss kraftstasjon

Fallhøyde:	15 m
Ytelse:	2,9 MW
Midlere årsproduksjon:	12 GWh
Byggeår:	2003-2004
Eier:	Modum Kraftproduksjon KF *



Kongsfoss kraftstasjon ved Åmot

Haugfoss kraftstasjon

Fallhøyde:	37 m
Ytelse:	3,6 MW
Midlere årsproduksjon:	21 GWh
Byggeår:	1938, fornyet i 1988
Eier:	Modum Kraftproduksjon KF *



Haugfoss kraftstasjon ved Blaafarveværket

Horga kraftstasjon

Fallhøyde:	205 m
Ytelse:	7,2 MW
Midlere årsproduksjon:	30 GWh
Byggeår:	1988-1990
Eier:	Sigdal kommune



Inngangspartiet til Horga kraftstasjon ved Soneren i Sigdal

Ramfoss kraftstasjon

Fallhøyde:	23,6 m
Ytelse:	30 MW
Midlere årsproduksjon:	180 GWh
Byggeår:	1959-1961
Eier:	Modum Kommune (36,35 %) Buskerud Fylke (36,00 %) Krødsherad Kommune (18,17 %) Sigdal Kommune (9,48 %)



Inntaksdammen i Ramfoss
- som ligger like ved Kløftefoss

Sønstebym kraftstasjon

Fallhøyde:	197 m
Ytelse:	90 kW
Midlere årsproduksjon:	0,6 GWh
Byggeår:	2008-2012
Eier:	Modum Kraftproduksjon KF *



Det er ikke stor plass inne i Sønstebym kraftstasjon

* Modum Kraftproduksjon KF: Kommunalt foretak 100 % eid av Modum kommune.



Foto Odd Røvang.

Årsberetning for 2016

Virksomhetens art, mål og styring

I løpet av 2016 ble det gjennomført en omorganisering for å tilpasse virksomheten nye regler om selskapsmessig og funksjonelt skille for nettvirksomheten. Selskapsstrukturen etter omorganiseringen er slik:



Virksomheten i Midtkraft Strøm AS har i 2016 bestått av kraftomsetning, utbygging og drift av fiber og bredbåndsnett og salg av tjenester til kraftproduksjon.

Det er et mål å betjene kundene på en konkurranseeffektiv måte.

Virksomheten har sitt hovedkontor på Nedmarken i Vikersund. Daglig leder er Eivind Ruud.

Styret mener årsregnskapet gir en rettvise oversikt av Midtkraft Strøm AS sine eiendeler og gjeld, finansielle stilling og resultat.

Fortsatt drift og fremtidig utvikling

Forutsetningen om fortsatt drift er til stede og årsregnskapet for 2016 er satt opp under denne forutsetning.

Likestilling

Selskapet har som målsetting å være en arbeidsplass der det råder full likestilling mellom kvinner og menn. Bedriften har i dag i sin policy innarbeidet forhold rundt likestilling som tar sikte på at det ikke forekommer forskjellsbehandling grunnet kjønn i saker som for eksempel lønn, avansement og rekruttering.

Selskapet har 16 ansatte, hvorav 6 kvinner og 10 menn. Av disse er 1 maskinist lærling som leies ut til kraftproduksjon.

Arbeidsmiljø

I henhold til gjeldende lover og forskrifter fører selskapet oversikt over totalt sykefravær blant selskapets ansatte. I 2016 har sykefraværet i konsernet vært 3,2 %, mot 4,2 % i 2015 og 4,9 % i 2014. Selskapet oppfatter dette som et akseptabelt fraværnivå, men vil fortsette arbeidet for å komme lavest mulig. Det er avholdt 4 møter i bedriftens arbeidsmiljøutvalg. Samarbeidet med de ansattes organisasjoner har vært konstruktivt og har fungert bra i året som er gått.

Ytre miljø

Selskapet driver virksomhet som i beskjeden grad kan forurense det ytre miljø. Avfall kildesorteres og leveres godkjent mottak. Bedriften er en miljøfyrtårnbedrift.

Risiko

Selskapet vurderes til å ha moderat finansiell risiko og er lite utsatt for endringer i rentenivå. Den finansielle krafthandelen blir imidlertid gjort opp i euro. Oppdekning av kunder på standard variabel.

Kredittrisiko

Risiko for at motparter vil påføre selskapet store økonomiske tap anses lav fordi fordringer er spredt på et stort antall kunder.

Likviditetsrisiko

Selskapet vurderer likviditeten som tilfredsstillende. Det er ikke besluttet å innføre tiltak som endrer dagens likviditet.

Regnskapsinformasjon

Omsetningen for 2016 var på 108,2 mill. kr, mot 102,9 mill. kr for 2015. Inntektene omfatter i salg av energi, salg av varmepumper, salg av tjenester til kraftproduksjon og leieinntekter i bredbåndsnettet.

Årets resultat på 6,5 mill. kr gir en avkastning på gjennomsnittlig egenkapital på 27,8 %. I forhold til total kapitalen gir årets resultat en avkastning på 9,9 %.

Selskapets likviditetsbeholdning var på 28,6 mill. kr pr. 31.12.2016.

Egenkapitalandelen pr 31.12.2016 var på 31,7 % mot 41,1 % for 2015.

Likviditet og finansieringsbehov i konsernet har blitt vurdert gjennom året.

Årsresultat og disponeringer

Styret foreslår følgende disponering av årsresultatet i Midtkraft Strøm AS:

Til konsernbidrag	kr	3 906 512
Til annen egenkapital	kr	2 621 869
Totalt disponert	kr	6 528 381

Vikersund, 25. april 2017

Kjell Tore Finnerud
Nestleder

Sunni G. Aamodt
Styremedlem

Odd Georg Hansen
Styremedlem

Ingunn Krag-Rønne
Styremedlem

Tone Eidal Frøvoll
Styremedlem

Jon Hvidsten
Ansattes styrerepresentant

Fred Løvli
Ansattes styrerepresentant

Eivind Ruud
Adm. dir.

Vidar Weum
Styreleder

Resultatregnskap 01.01-31.12.

	Note	2016	2015
Resultatregnskap			
Driftsinntekter			
Salgsinntekter energi	12	86 179 452	98 045 117
Annen driftsinntekt	12	22 054 502	4 937 756
Sum driftsinntekter		108 233 954	102 982 873
Driftskostnader			
Kraftkjøp		82 507 880	90 851 279
Lønnskostnad	6, 15	8 539 810	1 974 311
Avskrivning	2	1 775 142	93 294
Annen driftskostnad	8, 11	6 684 963	4 455 796
Tap på fordringer	8	140 620	124 873
Sum driftskostnader		99 648 414	97 499 554
Driftsresultat		8 585 539	5 483 318
Finansinntekter og finanskostnader			
Annen finansinntekt	5	168 418	196 106
Annen finanskostnad	5	14 185	62 506
Netto finansposter		154 233	133 600
Resultat før skattekostnad		8 739 773	5 616 918
Skattekostnad	4	2 211 392	1 551 356
Årsresultat		4 065 562	1 993 109
Disponering av årsresultat			
Avsatt til utbytte	1	-	4 000 000
Avsatt konsernbidrag	1	3 906 512	-
Overført fra/til annen egenkapital	1	2 621 869	65 562
Sum disponert		6 528 381	4 065 562

Eiendeler 31.12.

	Note	2016	2015
Anleggsmidler			
Immaterielle eiendeler			
Utsatt skattefordel	4	619 485	425 844
Sum immaterielle eiendeler		619 485	425 844
Varige driftsmidler			
Fiberanlegg		18 166 956	-
Driftsløsøre, inventar, verktøy, mv.	2	589 128	329 521
Sum varige driftsmidler		18 756 084	329 521
Finansielle anleggsmidler			
Andre fordringer	9	3 644 795	4 065 322
Pensjonsinnskudd KLP		356 791	-
Sum finansielle anleggsmidler		4 001 587	4 065 322
Sum anleggsmidler		23 377 156	4 820 687
Omløpsmidler			
Varer		236 100	310 000
Fordringer			
Kundefordringer	9, 10, 13	15 968 996	12 232 770
Andre kortsiktige fordringer	9, 13	7 245 655	4 412 176
Fordringer mot konsernselskap		-	6 054 147
Sum fordringer		23 214 651	22 699 093
Bankinnskudd, kontanter og lignende	7	28 608 014	28 002 478
Sum omløpsmidler		52 058 765	51 011 571
SUM EIENDELER		75 435 920	55 832 258

Egenkapital og gjeld 31.12.

	Note	2016	2015
Egenkapital			
Innskutt egenkapital			
Aksjekapital (100 aksjer a kr. 50.000,-) Midtkraft Strøm AS	1,3	5 000 000	5 000 000
Overkurs	1	10 000 000	10 000 000
Annen innskutt egenkapital	1	775 732	775 732
Sum innskutt egenkapital		15 775 732	15 775 732
Opptjent egenkapital			
Annen egenkapital	1	8 138 876	7 193 609
Sum egenkapital		23 914 608	22 969 341
Gjeld			
Avsetning for forpliktelser			
Pensjonsforpliktelser	15	149 253	-
Sum avsetning for forpliktelser		149 253	-
Kortsiktig gjeld			
Leverandørgjeld	9	19 949 706	15 580 716
Betalbar skatt	4	2 270 364	1 551 393
Skyldig offentlige avgifter		123 661	115 071
Skyldig utbytte	13	-	4 000 000
Konserngjeld	9,13	7 506 880	-
Annen kortsiktig gjeld	14	21 521 448	11 615 737
Sum kortsiktig gjeld		51 372 059	32 862 917
Sum gjeld		51 521 312	32 862 917
Sum egenkapital og gjeld		75 435 920	55 832 258

Nedmarken, 25. april 2017

Vidar Weum
Styreleder

Kjell Tore Finnerud
styremedlem

Odd Georg Hansen
styremedlem

Jon Hvidsten
ansattes representant

Ingunn Krag-Rønne
styremedlem

Tone Eidal Frøvoll
styremedlem

Fred Løvli
ansattes representant

Sunni Grøndahl Aamodt
styremedlem

Eivind Ruud
adm. dir.

Noter til regnskapet 2016

Regnskapsprinsipper

Årsregnskapet er satt opp i samsvar med regnskapsloven og god regnskapsskikk, samt retningslinjer som er gitt fra Norges Vassdrags- og Energiverk (NVE).

Selskapet Midt Kraft Buskerud AS har i forbindelse med omorganisering i 2016 endret navn til Midtkraft Strøm AS. Årsaken til omorganiseringen er å imøtekomme fremtidige krav for funksjonelt skille mellom nettselskap og øvrig virksomhet. Midtkraft Strøm AS har i forbindelse med omorganiseringen fått overført virksomhet som ikke var nettrelatert og historisk lå i Midt Nett Buskerud AS, herunder ansatte og fibervirksomhet. Midtkraft AS, org nr 980 283 976, er morselskap i den nye selskapsstrukturen. Omorganiseringen har blitt gjennomført med regnskapsmessig og skattemessig kontinuitet med virkning fra 1.1.2016. For totale sammenligningstall henvises det til konsernregnskapet for Midtkraft AS.

Driftsinntekter og -kostnader

Inntektsføring ved salg av strøm og andre tjenester skjer på leveringstidspunktet.

Midtkraft Strøm AS handler i dag kraft med fysisk levering og med finansielt oppgjør, både bilateralt og gjennom det organiserte marked som administreres av Nord Pool ASA.

Kontraktporteføljen styres samlet og det er etablert et betryggende risikostyringssystem basert på selskapets kunder og forbruksmønstre.

Kontrakter for kjøp og salg av kraft til faste priser er vurdert etter laveste verdi's prinsipp etter gjennomsnittspriser som en samlet portefølje.

Kostnadsføringen av driftskostnader følger sammenstillingsprinsippet. Ved usikkerhet, kostnadsføres tap som er sannsynlige og kvantifiserbare, mens betingede gevinster utsettes.

Klassifisering og vurdering av balanseposter

Omløpsmidler og kortsiktig gjeld omfatter poster som forfaller til betaling innen ett år etter anskaffelsestidspunktet, samt poster som knytter seg til varekretsløpet. Øvrige poster er klassifisert som anleggsmiddel/langsiktig gjeld.

Omløpsmidler vurderes til laveste av anskaffelseskost og virkelig verdi. Kortsiktig gjeld balanseføres til nominelt beløp på opp-takstidspunktet.

Anleggsmidler vurderes til anskaffelseskost, men nedskrives til virkelig verdi dersom verdifallet ikke forventes å være forbigående. Langsiktig gjeld balanseføres til nominelt beløp på etableringstidspunktet.

Varer

Lager av innkjøpte varer er verdsatt til det laveste av anskaffelseskost etter FIFO-prinsippet og virkelig verdi. Det foretas nedskrivning for påregnelig ukurans.

Fordringer

Kundefordringer og andre fordringer er oppført i balansen til pålydende etter fradrag for avsetning til forventet tap. Avsetning til tap gjøres på grunnlag av individuelle vurderinger av de enkelte fordringene. I tillegg gjøres det for øvrige kundefordringer en uspesifisert avsetning for å dekke antatt tap.

Varige driftsmidler

Varige driftsmidler balanseføres og avskrives over driftsmidlets levetid dersom de har levetid over 3 år og har en kostpris som overstiger kr 15.000. Direkte vedlikehold av driftsmidler kostnadsføres løpende under driftskostnader, mens påkostninger eller forbedringer tillegges driftsmidlets kostpris og avskrives i takt med driftsmidlet.

Pensjoner

En ytelsesplan er en pensjonsordning som ikke er en innskuddsplan. Ved regnskapsføring av pensjon som er ytelsesplan, kostnadsføres forpliktelsen over opptjeningsperioden i henhold til planens opptjeningsformel. Allokeringmetode tilsvarer planens opptjeningsformel med mindre det vesentlige av opptjeningen skjer mot slutten av opptjeningsperioden. Lineær opptjening legges da til grunn. For pensjonsordninger etter lov om foretakspensjon anvendes således lineær opptjening.

Estimatavvik og virkningen av endrede forutsetninger amortiseres over forventet gjenværende opptjeningsperiode i den grad de overstiger 10 % av den største av pensjonsforpliktelsen og pensjonsmidlene (korridor). Virkningen av planendringer med tilbakevirkende kraft som ikke er betinget av fremtidig ansettelse, innregnes i resultatregnskapet umiddelbart. Planendringer med tilbakevirkende kraft som er betinget av fremtidig ansettelse, fordeles lineært over tiden frem til ytelsen ikke lenger er betinget av fremtidig ansettelse.

Netto pensjonsforpliktelse er differansen mellom nåverdien av pensjonsforpliktelsene og verdien av pensjonsmidler som er avsatt for betaling av ytelsene. Pensjonsmidlene vurderes til virkelig verdi. Måling av pensjonsforpliktelse og pensjonsmidler gjennomføres på balansedagen. Arbeidsgiveravgift er inkludert i tallene, og er beregnet av netto faktisk underfinansiering.

Skatt

Skattekostnaden i resultatregnskapet omfatter både periodens betalbare skatt og endring i utsatt skatt. Utsatt skatt er beregnet med 24 % på grunnlag av de midlertidige forskjeller som eksisterer mellom regnskapsmessige og skattemessige verdier, samt ligningsmessig underskudd til fremføring ved utgangen av regnskapsåret. Skatteøkende og skattereduserende midlertidige forskjeller som reverserer eller kan reversere i samme periode er utlignet og nettoført. Utsatt skattefordel er balanseført. Dette begrunnes ut fra budsjett for årene fremover og forventning om et positivt resultat og skattepliktig inntekt som gjør det mulig å utbytte fordelene.

Kontantstrømoppstilling

Kontantstrømoppstillingen er utarbeidet etter den indirekte metode. Kontanter og kontantekvivalenter inkluderer kasse, bank- og andre likvidbeholdninger samt kapitalplasseringer med forfall innen 3 måneder fra anskaffelse.

Elsertifikater

Selskapet er Elsertifikatpliktig etter lov om Elsertifikater. Gjennom levering av kraft i inntektsåret har selskapet pådratt seg en forpliktelse til å anskaffe Elsertifikater tilsvarende 11,9% av beregningsrelevantvolum for annullering i året etter inntektsåret. Forpliktelsen pr 31.12 måles til beste estimat på de utgifter som kreves for å gjøre opp forpliktelsen. Anskaffede sertifikater gjennom året balanseføres til kostpris. Forwardkontrakter anskaffet til eget bruk representerer kun et økonomisk oppgjør og regnskapsføres ikke med mindre det er en tapskontrakt.



Vi støtter rosa sløyfeaksjonen og hadde rosa lys i Kongsfossen i oktober, foto Trond Lindseth.

Note 1 Egenkapital

Spesifikasjon av egenkapital:

Hele kr	Aksjekapital	Overkursfond	Annen		Sum
			innskutt EK	Annen EK	
Egenkapital 01.01.	5 000 000	10 000 000	775 732	7 193 609	22 969 341
Årets resultat				6 528 381	6 528 381
Avgitt konsernbidrag				-3 906 512	-3 906 512
Effekter av omorganisering*				-1 676 602	-1 676 602
Egenkapital 31.12.	5 000 000	10 000 000	775 732	8 138 876	23 914 608

* Dette er resultat som er opptjent i Midtkraft AS i perioden 01.01.2016 til 31.08.2016 og er en effekt av omorganisering.

Note 2 Varige driftsmidler

Hele kr	Biler, henger	Fiber	Sum
Anskaffelseskost 01.01.	1 434 167	33 790 261	35 224 428
Tilgang kjøpte driftsmidler	-	1 902 447	1 902 447
Avgang solgte driftsmidler	-	-	-
Anskaffelseskost 31.12.	1 434 167	35 692 708	37 126 875
Akk avskrivninger 01.01.	658 363	15 937 287	16 595 650
Tilgang	186 677	1 588 465	1 775 142
Avgang	-	-	-
Akk. avskrivninger 31.12.	845 040	17 525 752	18 370 791
Bokført verdi pr. 31.12.	589 128	18 166 956	18 756 084
Avskrivningssats	30 %	5 %	30 %

Anskaffelseskost 01.01. og Akk avskrivninger 01.01. inkluderer kontinuitetsverdier for varige driftsmidler som Midtkraft Strøm AS har overtatt ved omorganisering.

Note 3 Aksjekapital og aksjonærinformasjon

Hele kr	Antall	Pålydende	Bokført
Spesifikasjon av aksjekapitalen	100	50 000	5 000 000

Selskapet har følgende aksjonær:

	Antall	Prosentandel	Pålydende	Sum
Midtkraft AS	100	100%	50 000	5 000 000

Note 4 Skatt

Hele kr

Årets skattekostnad:	2016	2015
Betalbar skatt	2 270 364	1 551 393
Skatteeffekt av avgitt konsernbidrag	302 171	-
Endring i utsatt skattefordel	-386 955	-34 105
Virkning av endring i skatteregler	25 812	34 068
Sum skattekostnad	2 211 392	1 551 356

Effektiv skattesats

Resultat før skattekostnad	8 739 773	5 616 918
25%/27% forventet skatt	2 184 943	1 516 568
Skatt på permanente forskjeller	637	720
Virkning av endring i skatteregler	25 812	34 068
Sum skattekostnad	2 211 392	1 551 356
Effektiv skattesats	25,30%	27,62%

Beregning av årets skattegrunnlag:

Resultat før skattekostnad	8 739 773	5 616 918
Endring midlertidige forskjeller	1 547 820	126 315
Korrigerings av tidligere års feil	-	-
Effekt av avgitt konsernbidrag	-1 208 682	-
Andre permanente forskjeller	2 549	2 667
Årets skattegrunnlag	9 081 460	5 745 900

Betalbar skatt utgjør 25%/27% av grunnlaget :	2 270 364	1 551 393
--	------------------	------------------

Oversikt over midlertidige forskjeller:	31.12.2016	01.01.2016	Endring
Kundefordringer	-2 193 306	-1 717 145	476 161
Konsern fusjonsgjeld	-1 241 468	-1 241 468	-
Driftsmidler	1 002 838	1 760 249	757 411
Pensjonsmidler	-	164 996	164 996
Pensjonsforpliktelse	-149 253	-	149 253
Grunnlag utsatt skatt	-2 581 188	-1 033 368	1 547 820
24%/25% utsatt skattefordel	-619 485	-258 342	361 143

Utsatt skattefordel 01.01.2016 avviker fra sammenligningstallene pr 31.12.15 i regnskapet. Dette er en effekt av omorganiseringen.

Note 5 Poster som er slått sammen i regnskapet

Finansinntekter	2016	2015
Renter av bankinnskudd	168 418	196 106
Sum finansinntekter	196 106	618 891

Finanskostnader	2016	2015
Rentekostnader skatt	1 909	2 667
Valutatap	-	41 883
Annen finanskostnad	12 276	17 956
Sum finanskostnader	14 185	62 506

Note 6 Lønnskostnader, antall ansatte, godtgjørelser, lån til ansatte mm.

Hele kr

Selskapet har hatt ca 15 årsverk i 2016.

Ytelser til ledende personer	Daglig leder	Styret
Lønn	835 435	41 442
Lønnskostnader	2016	2015
Lønninger	6 711 127	1 481 978
Arbeidsgiveravgift	1 168 940	235 267
Pensjonskostnader	481 844	158 819
Andre ytelser	177 899	98 247
Sum	8 539 810	1 974 311

Note 7 Bundne midler

Hele kr	2016	2015
Skattetreksmidler	69 764	61 637
Sikkerhetsstillelse NASDAQ	8 203 974	1 876 295
Depotkonto Nordpool	8 973 491	6 605 804
Sum	17 247 229	8 543 736

Note 8 Revisjon, leasing/leiekostnad, tap på fordringer

Hele kr, eksklusive mva.

Revisor	2016	2015
Lovpålagt revisjon	50 000	50 000
Tilleggstjenester revisjon	20 875	31 000
Teknisk bistand årsregnskap og ligningspapirer	10 000	16 000
Andre attestasjonstjenester	25 000	6 500
Andre tjenester utenfor revisjon	85 900	23 500
Sum	191 775	127 000

Leasing/leiekostnad

Selskapets har ingen vesentlige leie- eller leasingforpliktelser.

Tap på fordringer (hele kr)	2016	2015
Konstaterte tap på fordringer	140 620	124 873

Note 9 Fordringer og gjeld

Av selskapets fordringer forfaller ca kr 3 108 654 senere enn ett år fra balansedagen. Tilsvarende tall for 2015 var ca kr 2 932 570.

Note 10 Kundefordringer

Hele kr	2016	2015
Kundefordringer til pålydende	7 766 559	5 706 774
Opptjent ikke fakturert inntekt	10 038 951	8 233 885
Avsetning til tap på krav	-1 836 514	-1 707 889
Kundefordringer i balansen	15 968 996	12 232 770

Note 11 Andre driftskostnader

Hele kr

Regnskapsposten består av:	2016	2015
Kostnader vedr. eiendommer	91 054	87 573
Inventar og utstyr	1 588	459
Kontorkostnader, data	385 688	256 609
Honorarer	531 835	343 629
Andre innleide tjenester	2 645 922	2 843 061
Markedsføringstiltak	420 402	518 623
Andre leveranser entrepriser	2 213 002	-
Andre driftskostnader	395 472	405 842
Sum andre driftskostnader	6 684 963	4 455 796

Note 12 Salgsinntekter

Hele kr	2016	2015
Salg av kraft	86 179 542	98 045 117
Varmepumper	3 668 918	4 412 173
Utleie kraftproduksjon	12 012 345	-
Fiber	5 340 615	-
Andre inntekter	1 032 534	525 583
Sum salgsinntekter	108 233 954	102 982 873

Note 13 Mellomværende med selskaper i samme konsern

Selskapet har følgende mellomværende med konsernselskap

Fordringer	2016	2015
Andre fordringer	-	6 054 147
Sum fordringer	-	6 054 147

Gjeld	2016	2015
Annen kortsiktig gjeld	7 506 880	-
Skyldig utbytte	-	4 000 000
Sum gjeld	7 506 880	4 000 000

Konsernregnskapet kan fås ved henvendelse til Midtkraft AS sine lokaler i Modum kommune.

Note 14 Elsertifikater

Sertifikatforpliktelse:

Elsertifikatpliktig volum i 2016 ble 177 362 MWh. Sertifikatplikten utgjør 11,9 % av elsertifikatpliktig volum og selskapet er således forpliktet til å annullere 21 106 sertifikater 1. april 2017. Forpliktelsen er for 2016 beregnet med utgangspunkt i inngåtte forwardkontrakter per 31.12. Forpliktelsen er således kostnadsført med kr 2 977 281.

Sertifikatbeholdning:

Det er per 31.12.2016 ikke anskaffet sertifikater for annullering, men det er inngått forwardkontrakter som dekker forpliktelsen som kommer til oppgjør i 2017.

Note 15 Pensjonsforpliktelser

Konsernet har kollektiv pensjonsordning for sine ansatte gjennom Kommunal Landspensjonskasse. Pensjonsordningen behandles i henhold til Norsk Regnskapsstandard for pensjonskostnader.

Ved beregningen er følgende forutsetninger lagt til grunn	2016
Avkastning pensjonsmidler	3,60%
Diskonteringsrente	2,60%
Årlig lønnsvekst	2,50%
Årlig regulering av G	2,25%
Regulering av løpende pensjon	1,48%

Som forutsetninger for demografiske faktorer og avgang er det lagt til grunn vanlig benyttede aktuarmessige forutsetninger innen forsikring. Diskonteringsrente fastsettes med utgangspunkt i statsobligasjoner med lang løpetid. I beregningene er det lagt til grunn 21 personer, hvorav 15 er aktive mens 5 er utmeldte og pensjonister.

Årets pensjonskostnad fremkommer slik	2016	2015
Årets pensjonsopptjening	679 272	-
Rentekostnad	498 694	-
Avkastning pensjonsmidler	-442 949	-
Administrasjonskostnad	45 372	-
Resultatført estimatavvik	245 552	-
Arbeidsgiveravgift inkl adm. kost	110 035	-
Resultatført planendring	-	-
Netto pensjonskostnad	1 135 976	-
Herav resultatført aga av actuarielt tap (gevinst)	30 344	-

Pensjonsforpliktelse	2016	2015
Pensjonsforpliktelse	19 088 169	-
Verdi pensjonsmidler	14 421 272	-
Netto forpliktelse før aga og estimatavvik	4 666 897	-
Arbeidsgiveravgift	658 032	-
Balanseført estimatavvik	5 175 675	-
Balanseført netto pensjonsmidler-/pensjonsforpliktelser+	149 253	-



Kongen, skiflyvningspresidenten og reklameskiltet, foto: Trond Lindseth.

Kontantstrømoppstilling 01.01-31.12.

	2016	2015
Kontantstrømmer fra operasjonelle aktiviteter		
Resultat før skatt	8 739 773	5 616 918
Ordinære avskrivninger	1 775 142	93 294
Periodens betalte skatter	-1 551 393	-1 015 063
Effekt av pensjon	-207 538	-
Endring i kundefordringer	-3 736 226	6 471 812
Endring i leverandørgjeld	4 368 990	-4 115 053
Endring i kortsiktige fordringer	3 220 668	3 982 537
Endring i kortsiktig gjeld	-6 595 859	-1 462 618
Endring i andre tidsavgrensingsposter	494 427	-84 288
Netto kontantstrøm fra operasjonelle aktiviteter	6 507 983	9 487 539
Kontantstrømmer fra investeringsaktiviteter		
Tilgang av anleggsmidler	-1 902 447	-
Netto kontantstrøm fra investeringsaktiviteter	-1 902 447	-
Kontantstrømmer fra finansieringsaktiviteter		
Utbetalinger av utbytte	-4 000 000	-1 900 000
Netto kontantstrøm fra finansieringsaktiviteter	-4 000 000	-1 900 000
Netto endring i kontanter og kontantekvivalenter	605 536	7 587 539
Beholdning av kontanter og kontantekvivalenter 01.01.	28 002 478	20 414 939
Beholdning av kontanter og kontantekvivalenter 31.12.	28 608 014	28 002 478



Sommeravslutning for Sigdal og Rosthaug hestesportslag på Rosthaug avd. Buskerud. Hinder er kjøpt med støtte fra Midkraft Fondet. Rytter: Åshild Brokhaug Røvang, hest: Clearice, foto: Odd Røvang.



Til generalforsamlingen i Midtkraft Strøm AS

UAVHENGIG REVISORS BERETNING

Uttalelse om revisjonen av årsregnskapet

Konklusjon

Vi har revidert Midtkraft Strøm AS' årsregnskap som viser et overskudd på kr 6 528 381. Årsregnskapet består av balanse per 31. desember 2016, resultatregnskap og kontantstrømpoppstilling for regnskapsåret avsluttet per denne datoen og noter til årsregnskapet, herunder et sammendrag av viktige regnskapsprinsipper.

Etter vår mening er det medfølgende årsregnskapet avgitt i samsvar med lov og forskrifter og gir et rettviseende bilde av selskapets finansielle stilling per 31. desember 2016, og av dets resultater og kontantstrømmer for regnskapsåret avsluttet per denne datoen i samsvar med regnskapslovens regler og god regnskapsskikk i Norge.

Grunnlag for konklusjonen

Vi har gjennomført revisjonen i samsvar med lov, forskrift og god revisjonsskikk i Norge, herunder de internasjonale revisjonsstandardene International Standards on Auditing (ISA-ene). Våre oppgaver og plikter i henhold til disse standardene er beskrevet i Revisors oppgaver og plikter ved revisjon av årsregnskapet. Vi er uavhengige av selskapet slik det kreves i lov og forskrift, og har overholdt våre øvrige etiske forpliktelser i samsvar med disse kravene. Etter vår oppfatning er innhentet revisjonsbevis tilstrekkelig og hensiktsmessig som grunnlag for vår konklusjon.

Øvrig informasjon

Ledelsen er ansvarlig for øvrig informasjon. Øvrig informasjon består av årsberetningen, men inkluderer ikke årsregnskapet og revisjonsberetningen.

Vår uttalelse om revisjonen av årsregnskapet dekker ikke øvrig informasjon, og vi attesterer ikke den øvrige informasjonen.

I forbindelse med revisjonen av årsregnskapet er det vår oppgave å lese øvrig informasjon med det formål å vurdere hvorvidt det foreligger vesentlig inkonsistens mellom øvrig informasjon og årsregnskapet, kunnskap vi har opparbeidet oss under revisjonen, eller hvorvidt den tilsynelatende inneholder vesentlig feilinformasjon.

Dersom vi konkluderer med at den øvrige informasjonen inneholder vesentlig feilinformasjon er vi pålagt å rapportere det. Vi har ingenting å rapportere i så henseende.

Styrets og daglig leders ansvar for årsregnskapet

Styret og daglig leder (ledelsen) er ansvarlig for å utarbeide årsregnskapet i samsvar med lov og forskrifter, herunder for at det gir et rettviseende bilde i samsvar med regnskapslovens regler og god regnskapsskikk i Norge. Ledelsen er også ansvarlig for slik intern kontroll som den finner nødvendig for å kunne utarbeide et årsregnskap som ikke inneholder vesentlig feilinformasjon, verken som følge av misligheter eller feil.

Ved utarbeidelsen av årsregnskapet må ledelsen ta standpunkt til selskapets evne til fortsatt drift og opplyse om forhold av betydning for fortsatt drift. Forutsetningen om fortsatt drift skal legges til grunn for årsregnskapet så lenge det ikke er sannsynlig at virksomheten vil bli avvirket.

Deloitte.

Revisors oppgaver og plikter ved revisjonen av årsregnskapet

Vårt mål med revisjonen er å oppnå betryggende sikkerhet for at årsregnskapet som helhet ikke inneholder vesentlig feilinformasjon, verken som følge av misligheter eller utilsiktede feil, og å avgi en revisjonsberetning som inneholder vår konklusjon. Betryggende sikkerhet er en høy grad av sikkerhet, men ingen garanti for at en revisjon utført i samsvar med lov, forskrift og god revisjonsskikk i Norge, herunder ISA-ene, alltid vil avdekke vesentlig feilinformasjon som eksisterer. Feilinformasjon kan oppstå som følge av misligheter eller utilsiktede feil. Feilinformasjon blir vurdert som vesentlig dersom den enkeltvis eller samlet med rimelighet kan forventes å påvirke økonomiske beslutninger som brukerne foretar basert på årsregnskapet.

Som del av en revisjon i samsvar med lov, forskrift og god revisjonsskikk i Norge, herunder ISA-ene, utøver vi profesjonelt skjønn og utviser profesjonell skepsis gjennom hele revisjonen. I tillegg:

- identifiserer og anslår vi risikoen for vesentlig feilinformasjon i regnskapet, enten det skyldes misligheter eller utilsiktede feil. Vi utformer og gjennomfører revisjonshandlinger for å håndtere slike risikoer, og innhenter revisjonsbevis som er tilstrekkelig og hensiktsmessig som grunnlag for vår konklusjon. Risikoen for at vesentlig feilinformasjon som følge av misligheter ikke blir avdekket, er høyere enn for feilinformasjon som skyldes utilsiktede feil, siden misligheter kan innebære samarbeid, forfalskning, bevisste utelatelser, uriktige fremstillinger eller overstyring av intern kontroll.
- opparbeider vi oss en forståelse av den interne kontroll som er relevant for revisjonen, for å utforme revisjonshandlinger som er hensiktsmessige etter omstendighetene, men ikke for å gi uttrykk for en mening om effektiviteten av selskapets interne kontroll.
- evaluerer vi om de anvendte regnskapsprinsippene er hensiktsmessige og om regnskapestimatene og tilhørende noteopplysninger utarbeidet av ledelsen er rimelige.
- konkluderer vi på hensiktsmessigheten av ledelsens bruk av fortsatt drift-forutsetningen ved avleggelsen av regnskapet, basert på innhentede revisjonsbevis, og hvorvidt det foreligger vesentlig usikkerhet knyttet til hendelser eller forhold som kan skape tvil av betydning om selskapets evne til fortsatt drift. Dersom vi konkluderer med at det eksisterer vesentlig usikkerhet, kreves det at vi i revisjonsberetningen henleder oppmerksomheten på tilleggsopplysningene i regnskapet, eller, dersom slike tilleggsopplysninger ikke er tilstrekkelige, at vi modifierer vår konklusjon om årsregnskapet og årsberetningen. Våre konklusjoner er basert på revisjonsbevis innhentet inntil datoen for revisjonsberetningen. Etterfølgende hendelser eller forhold kan imidlertid medføre at selskapet ikke fortsetter driften.
- evaluerer vi den samlede presentasjonen, strukturen og innholdet, inkludert tilleggsopplysningene, og hvorvidt årsregnskapet representerer de underliggende transaksjonene og hendelsene på en måte som gir et rettviseende bilde.

Vi kommuniserer med dem som har overordnet ansvar for styring og kontroll blant annet om det planlagte omfanget av revisjonen og til hvilken tid revisjonsarbeidet skal utføres. Vi utveksler også informasjon om forhold av betydning som vi har avdekket i løpet av revisjonen, herunder om eventuelle svakheter av betydning i den interne kontrollen.

Uttalelse om øvrige lovmessige krav

Konklusjon om årsberetningen

Basert på vår revisjon av årsregnskapet som beskrevet ovenfor, mener vi at opplysningene i årsberetningen om årsregnskapet, forutsetningen om fortsatt drift og forslaget til anvendelse av overskuddet er konsistente med årsregnskapet og i samsvar med lov og forskrifter.

Konklusjon om registrering og dokumentasjon

Basert på vår revisjon av årsregnskapet som beskrevet ovenfor, og kontrollhandlinger vi har funnet nødvendig i henhold til internasjonal standard for attestasjonsoppdrag (ISAE) 3000 «Attestasjonsoppdrag som ikke er revisjon eller forenklet revisorkontroll av historisk finansiell informasjon», mener vi at ledelsen har oppfylt sin plikt til å sørge for ordentlig og oversiktlig registrering og dokumentasjon av selskapets regnskapsopplysninger i samsvar med lov og god bokføringskikk i Norge.

Oslo, 25. april 2017
Deloitte AS

Gry Kjersti Berget
Gry Kjersti Berget
statsautorisert revisor



Midtkraft

Øvre Nedmarken 15, 3370 Vikersund
Telefon: 32 78 32 78, Telefax 32 78 12 25
Epost: post@midtkraft.no, www.midtkraft.no